

南海トラフ地震関連解説情報について

－最近の南海トラフ周辺の地殻活動－

現在のところ、南海トラフ沿いの大規模地震の発生の可能性が平常時^(注)と比べて相対的に高まったと考えられる特段の変化は観測されていません。

(注) 南海トラフ沿いの大規模地震(M8～M9クラス)は、「平常時」においても今後30年以内に発生する確率が70～80%であり、昭和東南海地震・昭和南海地震の発生から既に70年以上が経過していることから切迫性の高い状態です。

1. 地震の観測状況

(顕著な地震活動に関する現象)

南海トラフ周辺では、特に目立った地震活動はありませんでした。

(ゆっくりすべりに関係する現象)

プレート境界付近を震源とする深部低周波地震(微動)のうち、主なものは以下のとおりです。

(1) 紀伊半島西部：5月2日から5月7日

(2) 四国西部：5月17日から5月23日

2. 地殻変動の観測状況

(ゆっくりすべりに関係する現象)

上記(1)、(2)の深部低周波地震(微動)とほぼ同期して、周辺に設置されている複数のひずみ計でわずかな地殻変動を観測しました。また、周辺の傾斜データでも、わずかな変化が見られています。

GNSS観測によると、2019年春頃から四国中部でそれまでの傾向とは異なる地殻変動が観測されています。また、2019年春頃から紀伊半島西部・四国東部で観測されている、それまでの傾向とは異なる地殻変動は、最近では停滞しているように見えます。さらに、2019年中頃から志摩半島でそれまでの傾向とは異なるわずかな地殻変動が観測されています。

(長期的な地殻変動)

GNSS観測等によると、御前崎、潮岬及び室戸岬のそれぞれの周辺では長期的な沈降傾向が継続しています。

3. 地殻活動の評価

(ゆっくりすべりに関係する現象)

上記(1)、(2)の深部低周波地震(微動)と地殻変動は、想定震源域のプレート境界深部において発生した短期的ゆっくりすべりに起因するものと推定しています。

2019年春頃からの四国中部の地殻変動、2019年春頃からの紀伊半島西部・四国東部の地殻変動及び2019年中頃からの志摩半島での地殻変動は、それぞれ四国中部周辺、紀伊水道周辺及び志摩半島周辺のプレート境界深部における長期的ゆっくりすべりに起因するものと推定しています。このうち、紀伊水道周辺の長期的ゆっくりすべりは、最近では停滞しています。

これらの深部低周波地震（微動）、短期的ゆっくりすべり、及び長期的ゆっくりすべりは、それぞれ、従来からも繰り返し観測されてきた現象です。
（長期的な地殻変動）

御前崎、潮岬及び室戸岬のそれぞれの周辺で見られる長期的な沈降傾向はフィリピン海プレートの沈み込みに伴うもので、その傾向に大きな変化はありません。

上記観測結果を総合的に判断すると、南海トラフ地震の想定震源域ではプレート境界の固着状況に特段の変化を示すようなデータは得られておらず、南海トラフ沿いの大規模地震の発生の可能性が平常時と比べて相対的に高まったと考えられる特段の変化は観測されていません。

以上を内容とする「南海トラフ地震関連解説情報」を本日 17 時に発表しました。

添付の説明資料は、気象庁、国土地理院、防災科学技術研究所及び産業技術総合研究所の資料から作成。

気象庁の資料には、防災科学技術研究所、産業技術総合研究所、東京大学、名古屋大学等のデータも使用。

産業技術総合研究所の資料には、防災科学技術研究所及び気象庁のデータも使用。

気象庁では、大規模地震の切迫性が高いと指摘されている南海トラフ周辺の地震活動や地殻変動等の状況を定期的に評価するため、南海トラフ沿いの地震に関する評価検討会、地震防災対策強化地域判定会を毎月開催しています。本資料は本日開催した評価検討会、判定会で評価した、主に前回（令和 2 年 5 月 12 日）以降の調査結果を取りまとめたものです。

問合せ先：地震火山部 地震予知情報課 担当 宮岡

電話 03-3212-8341（内線 4576） FAX 03-3212-2807

最近の南海トラフ周辺の地殻活動

2020年5月1日～6月3日

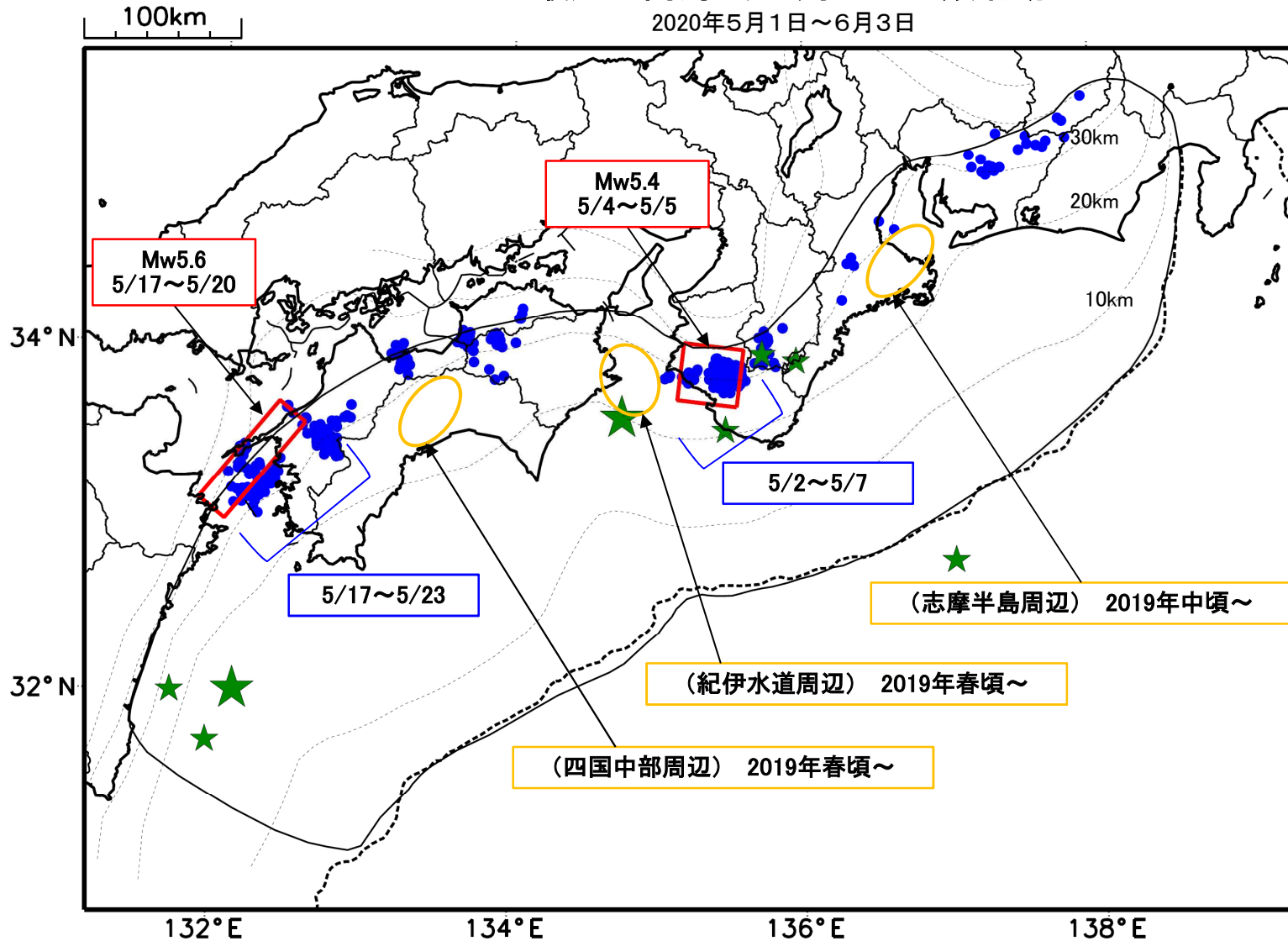

- 緑(★)
通常の地震(最大震度3以上もしくはM3.5以上)
- 青(●)
深部低周波地震(微動)
- 赤(□)
短期的ゆっくりすべり
- 黄(○)
長期的ゆっくりすべり

※地図中の点線は、Hirose et al.(2008), Baba et al.(2002)によるフィリピン海プレート上面の深さを示す。

※M5.0以上の地震に吹き出しを付けている。

通常の地震(最大震度3以上もしくはM3.5以上).....気象庁の解析結果による。
 深部低周波地震(微動).....(震源データ)気象庁の解析結果による。(活動期間)防災科学技術研究所及び気象庁の解析結果による。
 短期的ゆっくりすべり.....【紀伊半島西部、四国西部】産業技術総合研究所の解析結果による。
 長期的ゆっくりすべり.....【四国中部周辺、紀伊水道周辺、志摩半島周辺】国土地理院の解析結果を元におおよその場所を表示している。

令和2年5月1日～令和2年6月3日の主な地震活動

○南海トラフ巨大地震の想定震源域およびその周辺の地震活動：

【最大震度3以上を観測した地震もしくはM3.5以上の地震及びその他の主な地震】

月/日	時:分	震央地名	深さ (km)	M	最大 震度	発生場所
5/9	00:49	日向灘	24	3.6	-	
5/13	13:39	日向灘	39	3.8	2	フィリピン海プレート内部
5/17	20:38	紀伊水道	37	4.6	4	フィリピン海プレート内部
5/22	03:19	三重県南東沖	-	3.7	-	フィリピン海プレート内部
5/23	10:36	和歌山県南方沖	32	3.5	1	フィリピン海プレート内部
5/29	06:24	和歌山県南部	42	3.5	2	フィリピン海プレート内部
5/31	11:20	奈良県	47	3.6	1	フィリピン海プレート内部
6/1	20:45	日向灘	19	4.2	1	フィリピン海プレートと陸のプレートの境界

※震源の深さは、精度がやや劣るものは表記していない。

※太平洋プレートの沈み込みに伴う震源が深い地震は除く。

○深部低周波地震（微動）活動期間

四国	紀伊半島	東海
■四国東部 4月30日～5月1日 5月10日 5月19日～20日 5月24日 5月28日 6月3日～（継続中） ■四国中部 5月2日～5日 5月9日～10日 5月13日 ■四国西部 5月2日～3日 5月6日～7日 5月9日～11日 <u>5月17日～21日^{注1)}</u> . . . (2) 5月23日～24日 5月27日～28日	■紀伊半島北部 5月4日～5日 ■紀伊半島中部 5月8日～9日 5月21日～22日 5月30日～31日 ■紀伊半島西部 <u>5月2日～7日</u> . . . (1) 5月9日～11日 5月16日～19日 5月23日～25日 6月1日～（継続中）	4月30日～5月1日 5月3日～4日 5月14日～17日 5月23日～25日 5月29日

※深部低周波地震（微動）活動は、気象庁一元化震源を用い、地域ごとの一連の活動（継続日数2日以上または活動日数1日の場合で複数個検知したもの）について、活動した場所ごとに記載している。

※ひずみ変化と同期して観測された深部低周波地震（微動）活動を赤字で示す。

※上の表中（1）、（2）を付した活動は、今期間、主な深部低周波地震（微動）活動として取り上げたものの。

注1）防災科学技術研究所による解析では、5月17日から5月23日頃にかけて活発な微動活動が見られた。

深部低周波地震(微動)活動と短期的ゆっくりすべりの全体概要

深部低周波地震(微動)の震央分布図と短期的ゆっくりすべりの断層モデル
(2020年5月1日~5月31日)

領域a(点線矩形)内の深部低周波地震(微動)の時空間分布図(A-B投影)

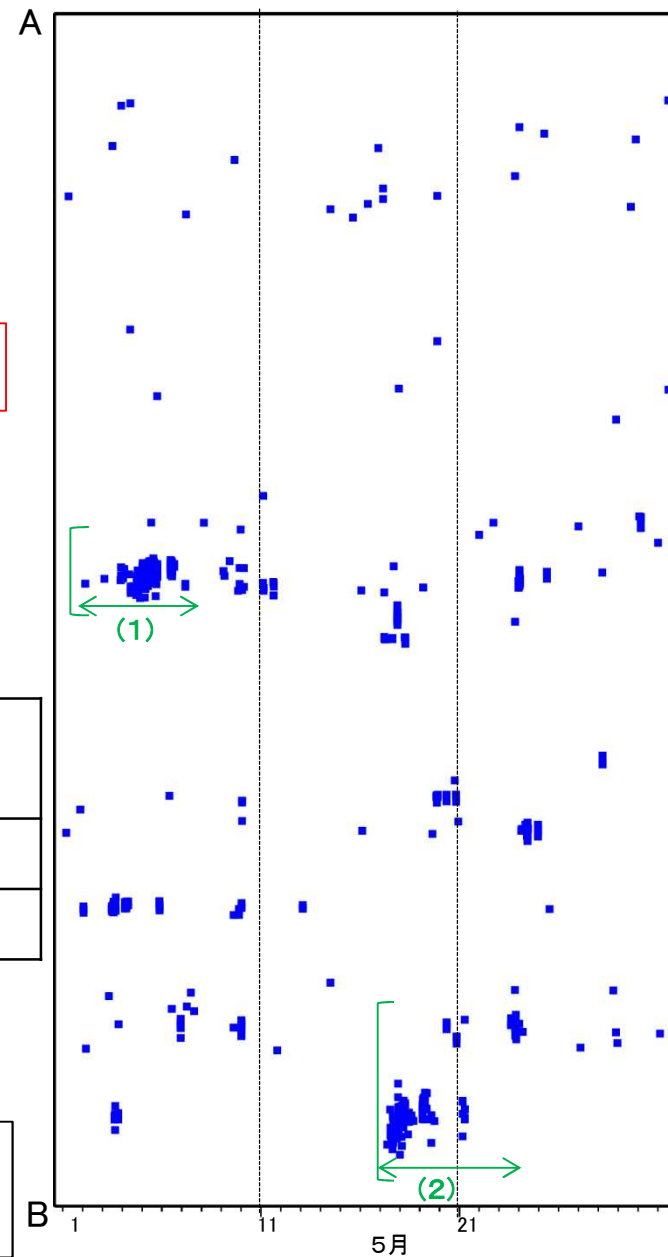
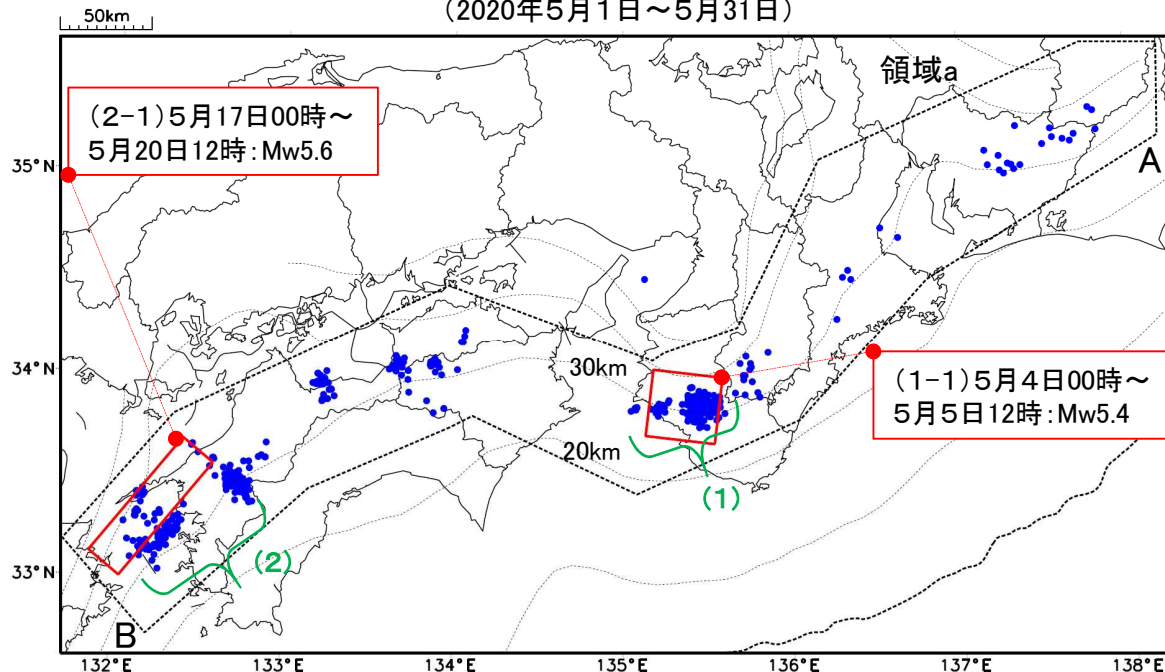

主な深部低周波地震(微動)活動と短期的ゆっくりすべり

活動場所	深部低周波地震(微動)活動の活動の期間	短期的ゆっくりすべりの期間と規模
(1) 紀伊半島西部	5月2日~5月7日	(1-1)5月4日00時~5月5日12時:Mw5.4
(2) 四国西部	5月17日~5月23日	(2-1)5月17日00時~5月20日12時:Mw5.6

●: 深部低周波地震(微動) 震央(気象庁の解析結果を示す)
 期間((1)は気象庁の、(2)は防災科学技術研究所の解析結果を示す)
 □: 短期的ゆっくりすべりの断層モデル(産業総合技術研究所の解析結果を示す)
 点線は、Hirose et al.(2008)、Baba et al.(2002)によるフィリピン海プレート上面の深さ(10kmごとの等深線)を示す。

深部低周波地震（微動）活動（2010年6月1日～2020年5月31日）

深部低周波地震（微動）は、「短期的ゆっくりすべり」に密接に関連する現象とみられており、プレート境界の状態の変化を監視するために、その活動を監視している。

震央分布図（2010年6月1日～2020年5月31日：過去10年間
2020年5月1日以降の震源を○で表示）

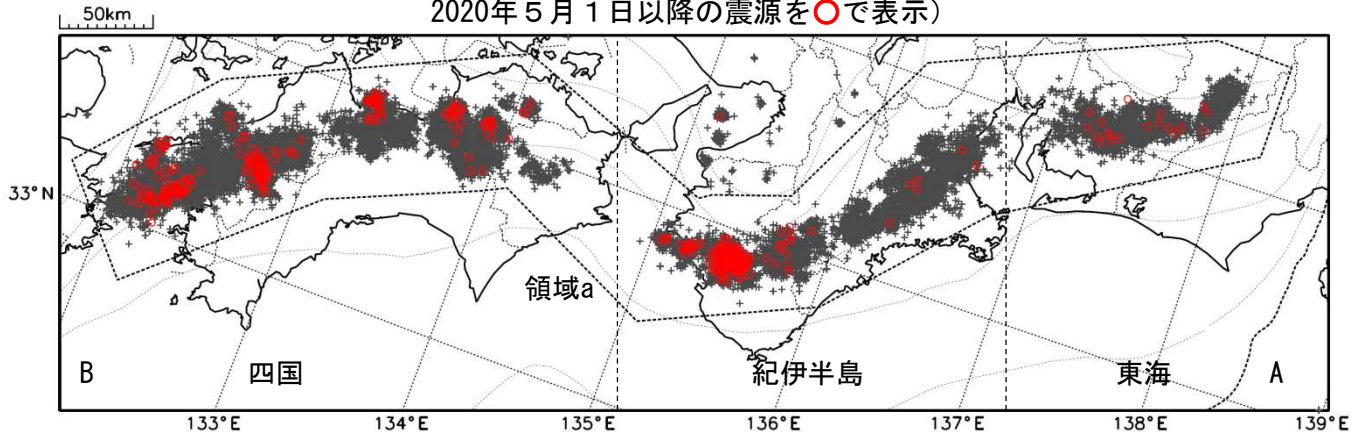

上図領域a内の時空間分布図（A-B投影）

※2018年3月22日

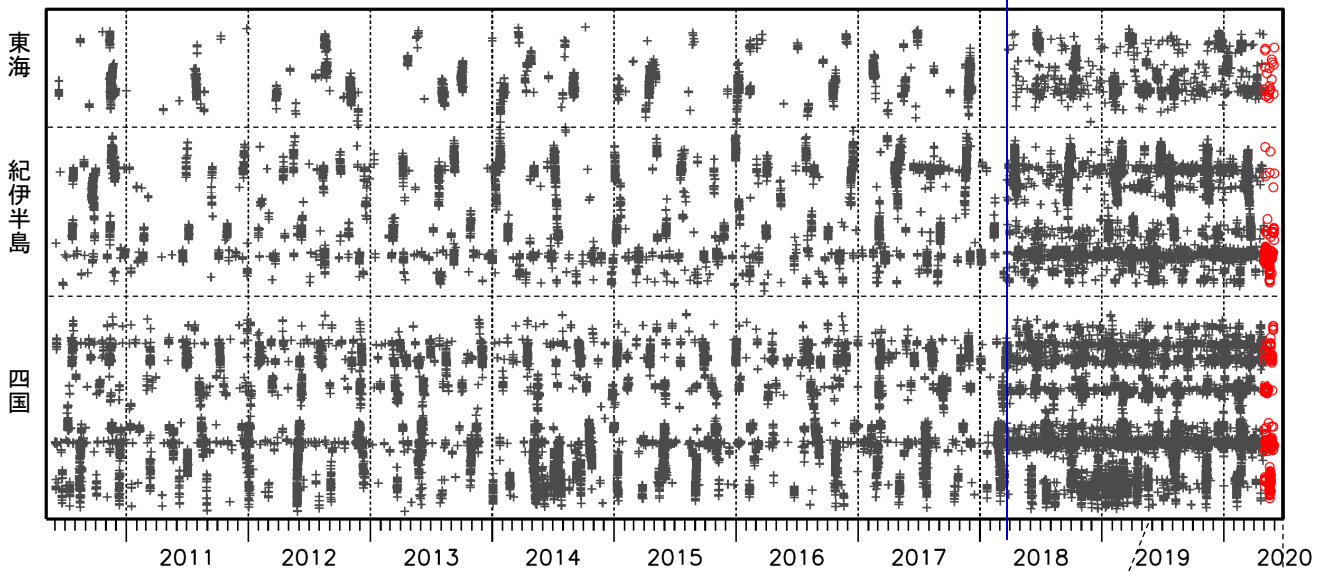

（2019年6月1日～2020年5月31日：過去1年間）

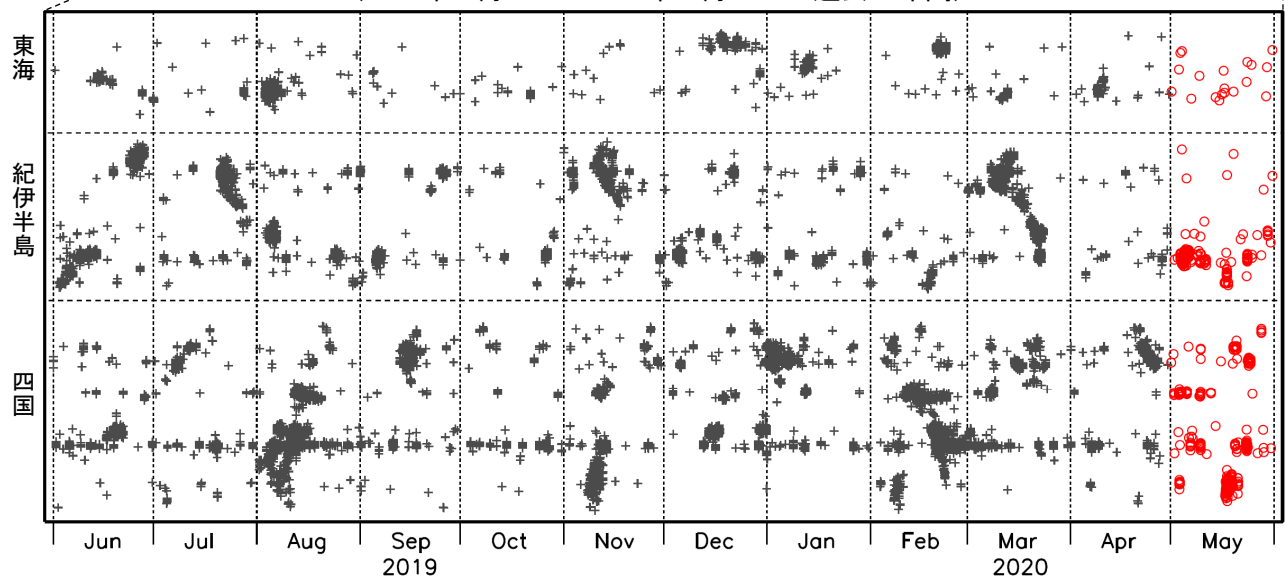

※2018年3月22日から、深部低周波地震（微動）の処理方法の変更（Matched Filter法の導入）により、それ以前と比較して検知能力が変わっている。

紀伊半島西部の深部低周波地震(微動)活動と 短期的ゆっくりすべり

5月2日から7日にかけて、紀伊半島西部で深部低周波地震(微動)を観測した。
深部低周波地震(微動)活動とほぼ同期して、周辺に設置されている複数のひずみ計で地殻変動を観測している。これらは、短期的ゆっくりすべりに起因すると推定される。

深部低周波地震(微動)活動

震央分布図

(2018年4月1日～2020年5月31日、深さ0～60km、Mすべて)

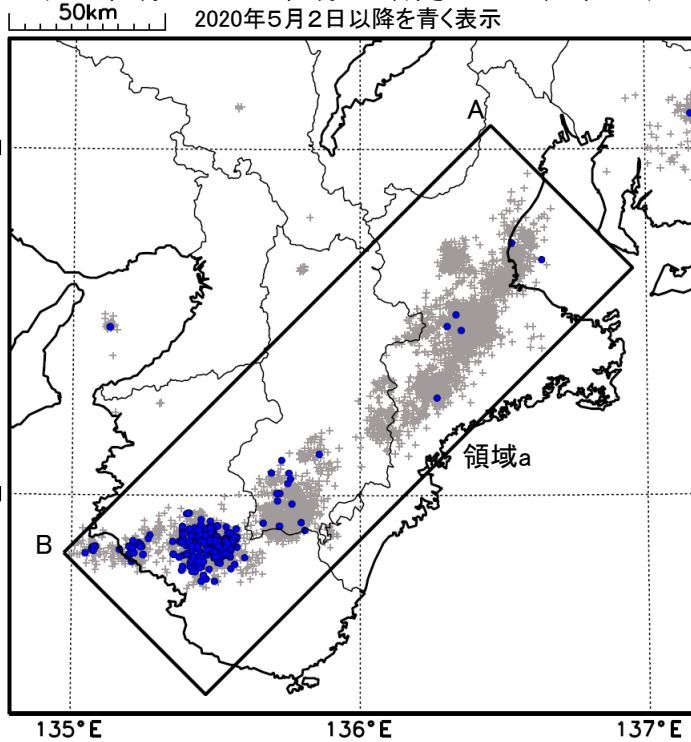

震央分布図の領域a内の時空間分布図(A-B投影)

2018年4月1日～2020年5月31日

2020年5月1日～5月31日

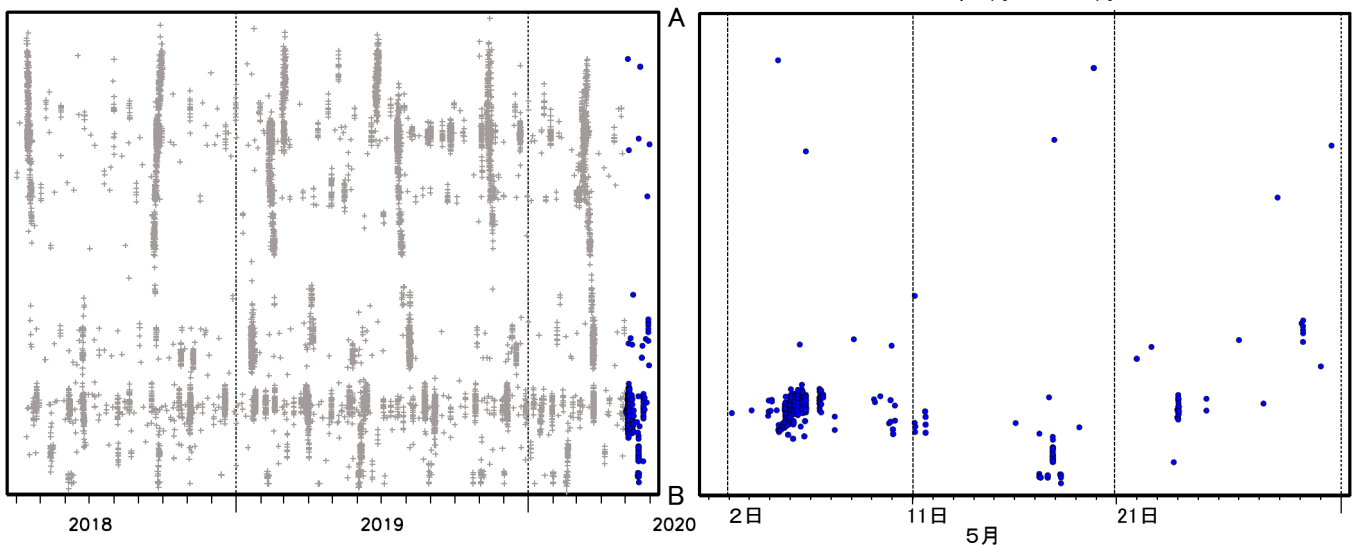



図2 歪・傾斜の時間変化 (2020/04/27 00:00-2020/05/11 00:00 (JST))

[A] 2020/05/04-05AM

(a) 断層の大きさを固定した場合の断層モデルと残差分布

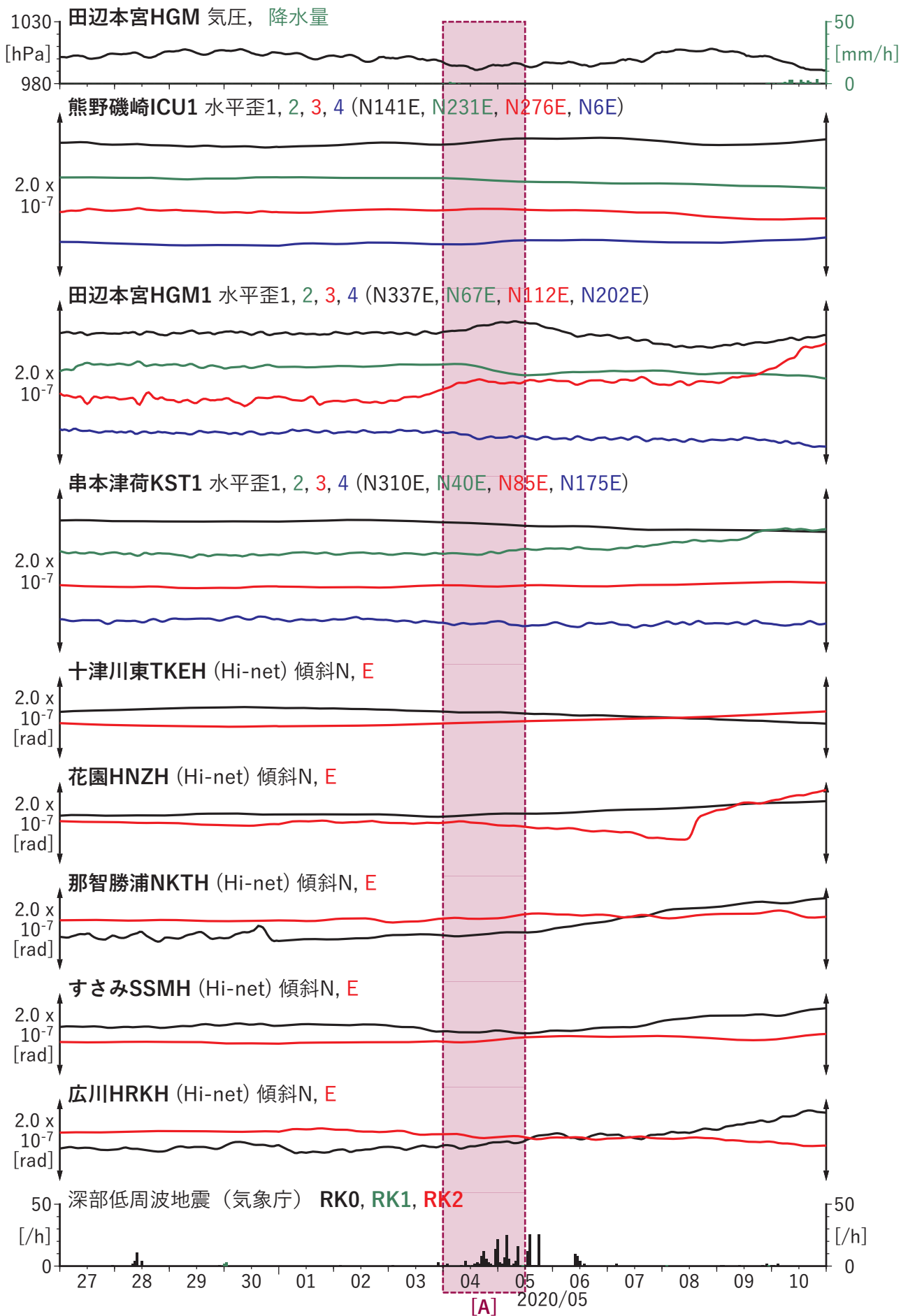
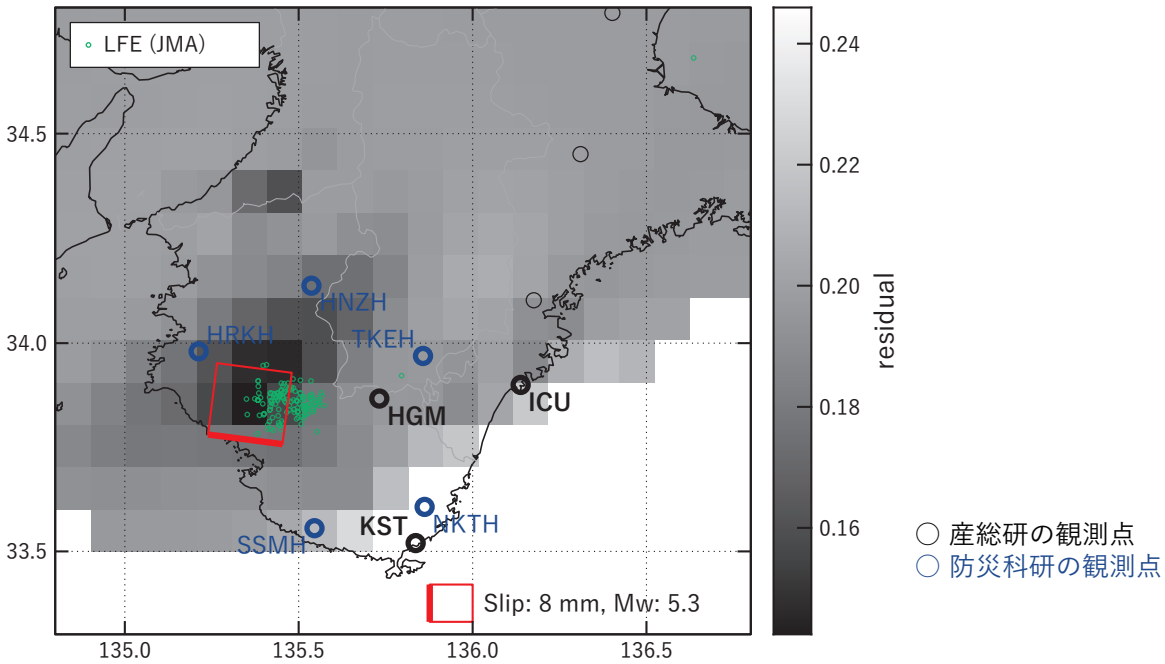

(b1) 推定した断層モデル

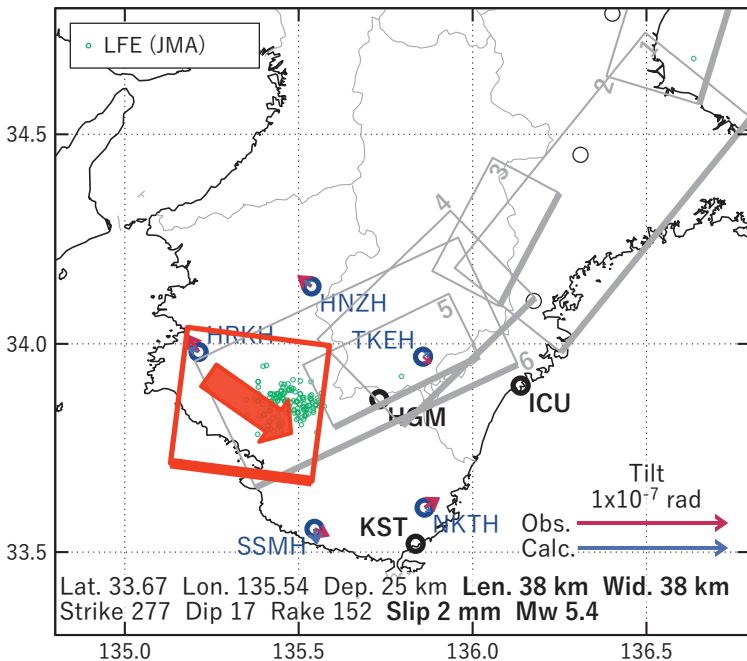

(b2) 主歪



図3 2020/05/04-05AMの歪・傾斜変化 (図2[A]) を説明する断層モデル。

- (a) プレート境界面に沿って 20 x 20 km の矩形断層面を移動させ、各位置で残差の総和を最小にするすべり量を選んだときの残差の総和の分布。赤色矩形が残差の総和が最小となる断層面の位置。
- (b1) (a) の位置付近をグリッドサーチして推定した断層面 (赤色矩形) と断層パラメータ。灰色矩形は最近周辺で発生したイベントの推定断層面。
 1: 2020/03/10PM-12 (Mw 5.8), 2: 2020/03/13-14 (Mw 5.5), 3: 2020/03/16PM-18 (Mw 5.5),
 4: 2020/03/19PM-21AM (Mw 5.6), 5: 2020/03/21PM-22AM (Mw 5.5), 6: 2020/03/22PM-23AM (Mw 5.4)
- (b2) 主歪の観測値と (b1) に示した断層モデルから求めた計算値との比較。

四国西部の 深部低周波地震(微動)活動と短期的ゆっくりすべり

5月17日から21日にかけて四国西部で深部低周波地震(微動)を観測した。深部低周波地震(微動)活動とはほぼ同期して、周辺に設置されているひずみ計で地殻変動を観測した。これらは、短期的ゆっくりすべりに起因すると推定される。

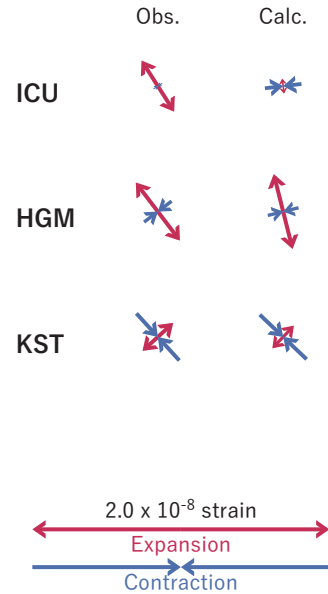
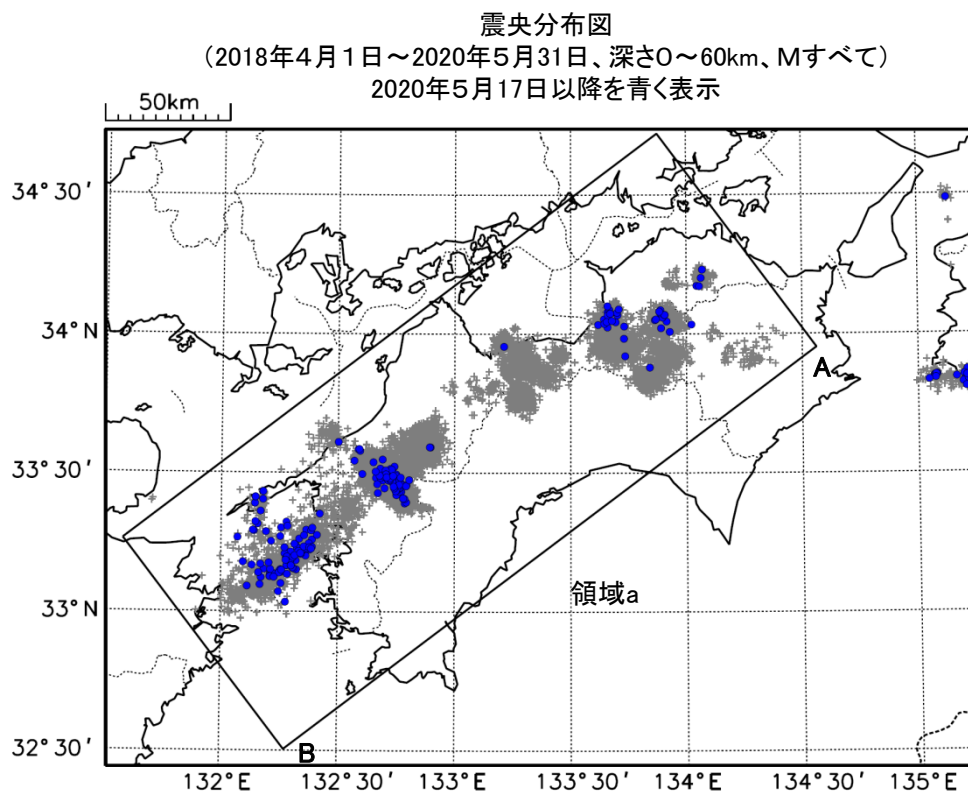

震央分布図の領域a内の時空間分布図(A-B投影)

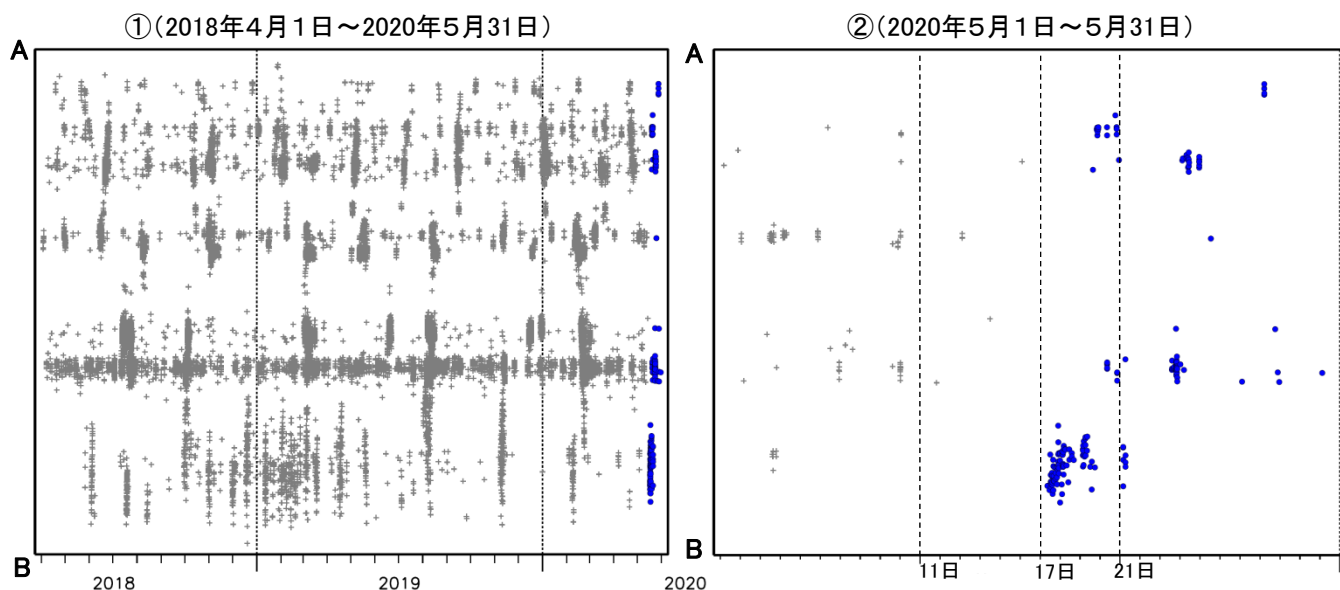

● 5月17～23日頃に豊後水道付近において、活発な微動活動。



図1. 四国における2003年1月～2020年6月2日までの深部低周波微動の時空間分布(上図). 赤丸はエンベロップ相関・振幅ハイブリッド法 (Maeda and Obara, 2009) およびクラスタ処理 (Obara et al., 2010) によって1時間毎に自動処理された微動分布の重心である. 青菱形は周期20秒に卓越する超低周波地震 (Ito et al., 2007) である. 黄緑色太線は、これまでに検出された短期的スロースリップイベント (SSE) を示す. 下図は2020年5月を中心とした期間の拡大図である. 5月17～23日頃には豊後水道付近において活発な活動がみられた. この活動では開始後, 19日頃までやや東方向への活動域の移動がみられた. 5月20日頃以降は活動が低調となり, 23日頃まで散発的に活動がみられた. 5月3～6日頃には愛媛県東部において, 小規模な活動がみられた. 5月3日頃には豊後水道において, 5月19～20日頃には香川・徳島県境付近において, 5月24日頃には香川・愛媛県境付近において, それぞれごく小規模な活動がみられた.



図2. 各期間に発生した微動分布 (赤丸) および深部超低周波地震 (青菱形). 灰丸は図1の拡大図で示した期間の微動分布.

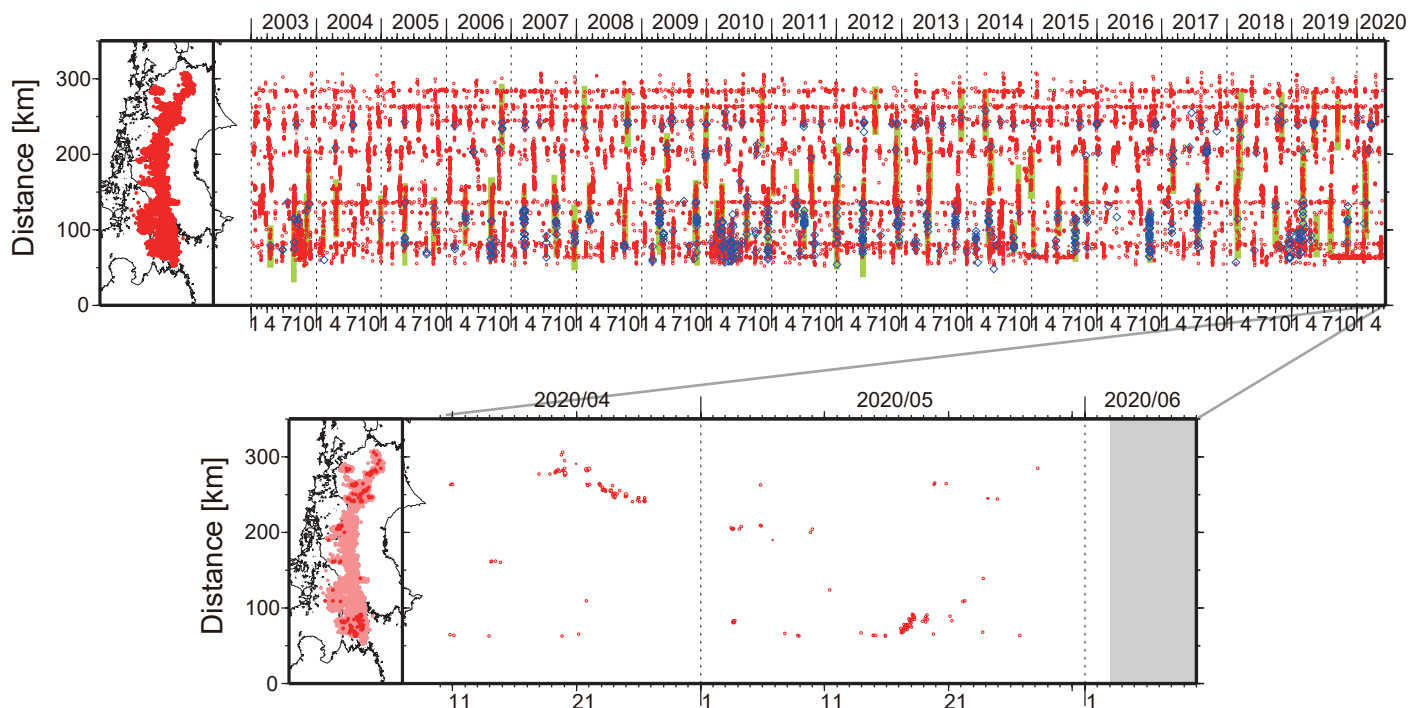

図5 歪・傾斜の時間変化 (2020/05/04 00:00-2020/05/27 00:00 (JST))

[A] 2020/05/17-20AM

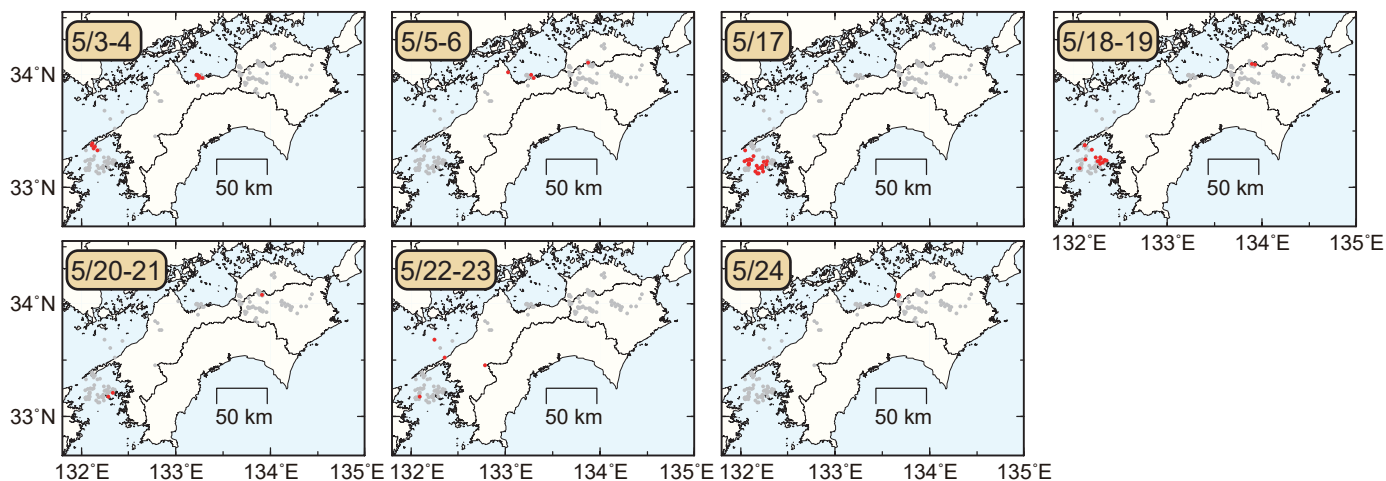
(a) 断層の大きさを固定した場合の断層モデルと残差分布

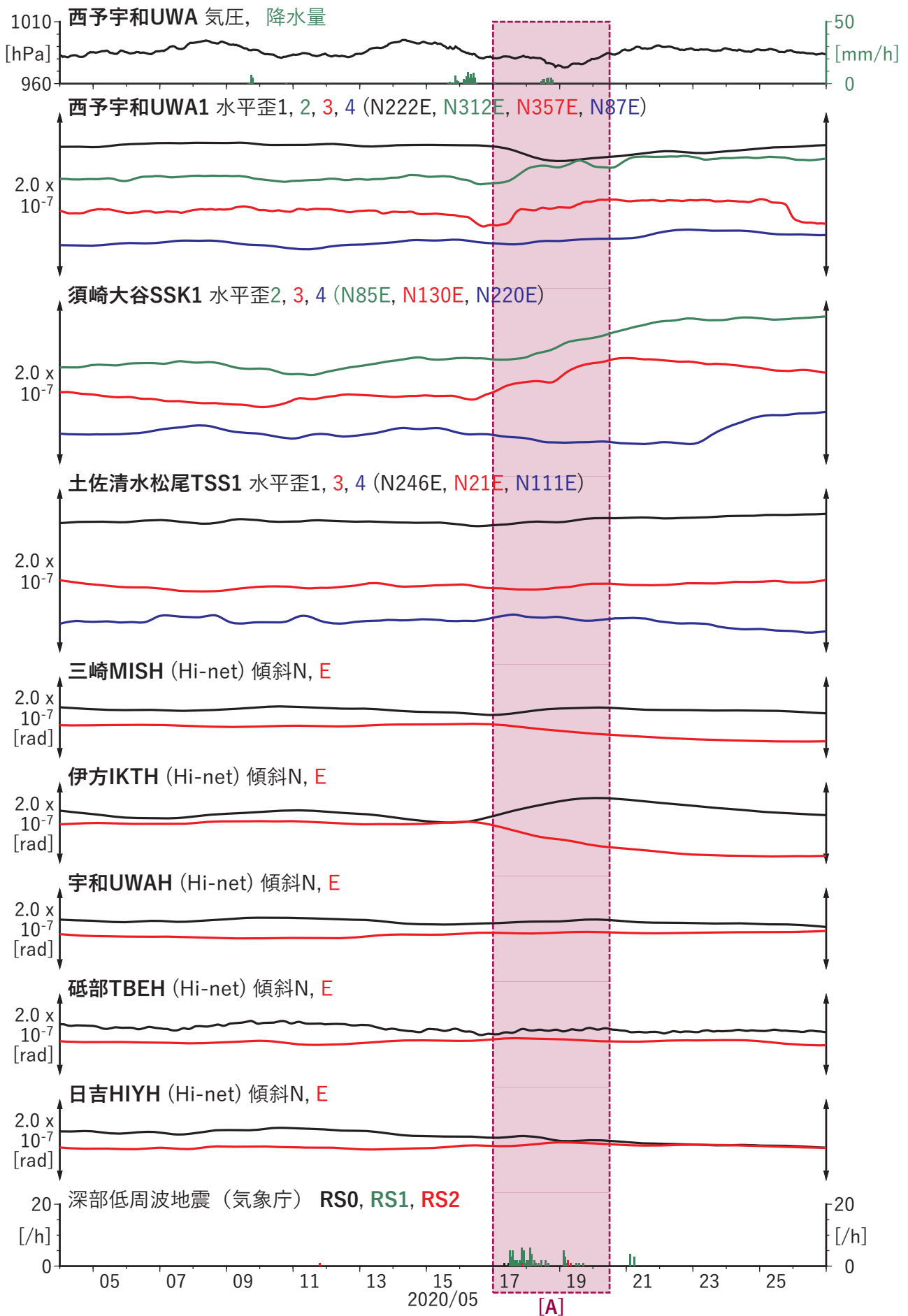
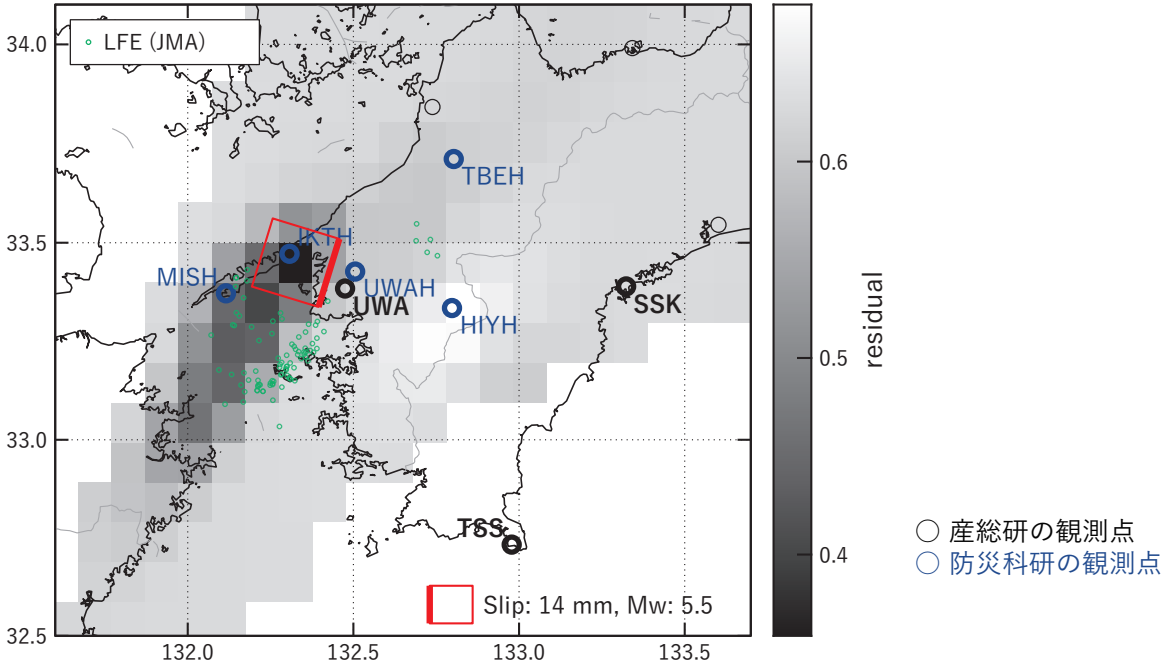

(b1) 推定した断層モデル

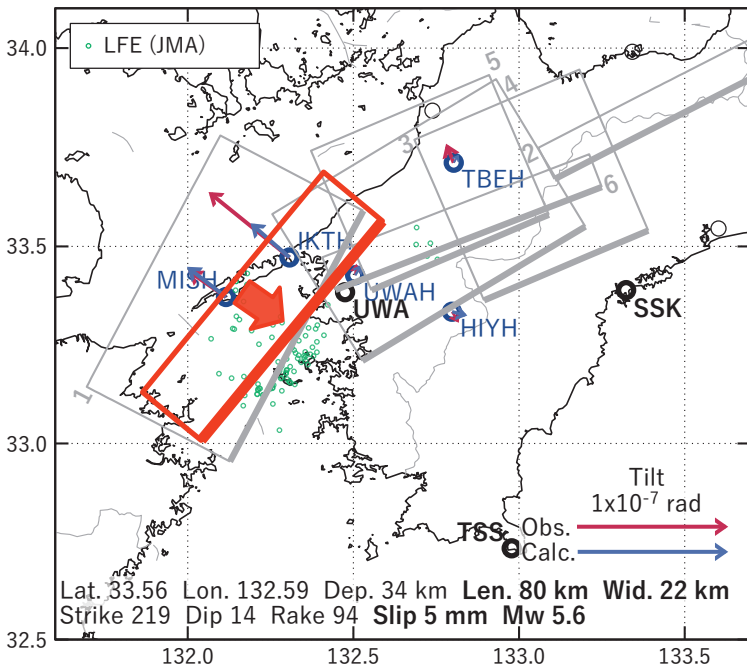

(b2) 主歪



図6 2020/05/17-20AMの歪・傾斜変化 (図5[A]) を説明する断層モデル。

- (a) プレート境界面に沿って 20 x 20 km の矩形断層面を移動させ、各位置で残差の総和を最小にするすべり量を選んだときの残差の総和の分布。赤色矩形が残差の総和が最小となる断層面の位置。
- (b1) (a) の位置付近をグリッドサーチして推定した断層面 (赤色矩形) と断層パラメータ。灰色矩形は最近周辺で発生したイベントの推定断層面。
1: 2020/02/08-11AM (Mw 5.7), 2: 2020/02/11PM-14 (Mw 5.3), 3: 2020/02/15-18 (Mw 5.6), 4: 2020/02/19-20AM (Mw 5.5), 5: 2020/02/20PM-21AM (Mw 5.8), 6: 2020/02/21PM-22 (Mw 5.6)
- (b2) 主歪の観測値と (b1) に示した断層モデルから求めた計算値との比較。

志摩半島の非定常水平地殻変動(1次トレンド・年周期・半年周期除去後)

基準期間: 2018/12/29~2019/01/04 [F3: 最終解]
 比較期間: 2020/05/19~2020/05/25 [R3: 速報解]

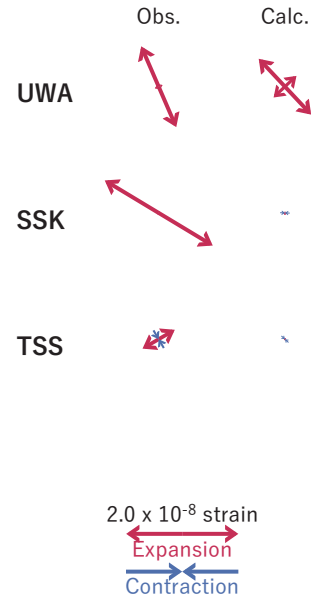
計算期間: 2016/03/01~2017/03/01

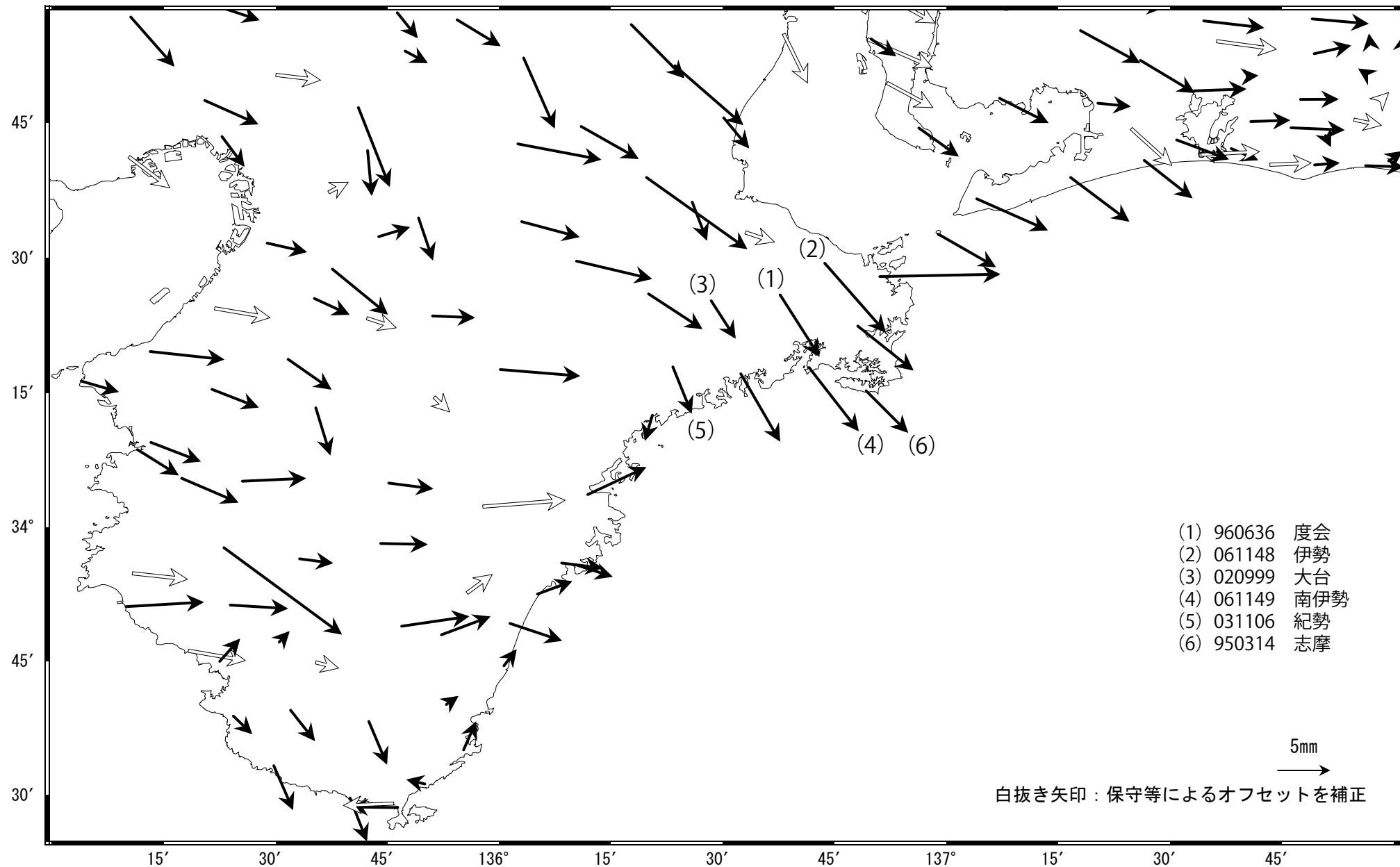

志摩半島 G N S S 連続観測時系列 (1)

1次トレンド・年周成分・半年周成分除去後グラフ

期間: 2018/01/01~2020/05/25 JST

計算期間: 2016/03/01~2017/03/01

(1) 網野(960640)→度会(960636)

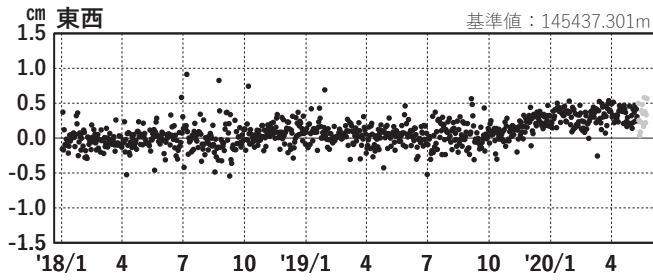

(2) 網野(960640)→伊勢(061148)

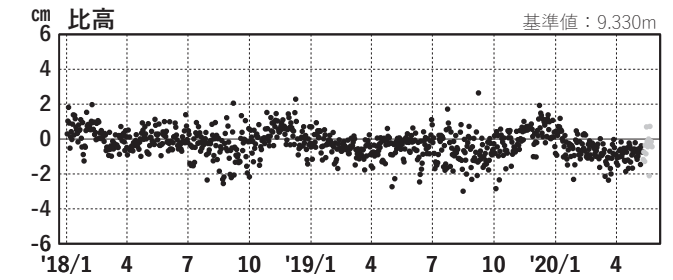
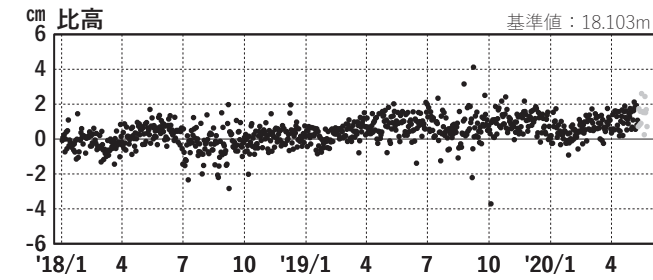
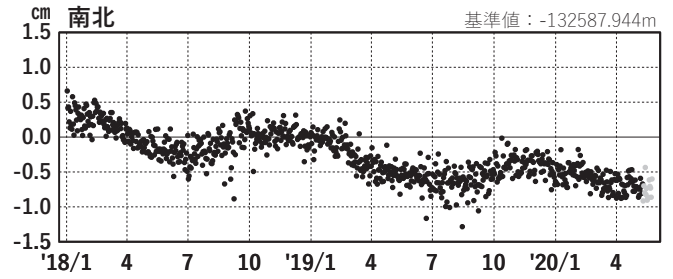
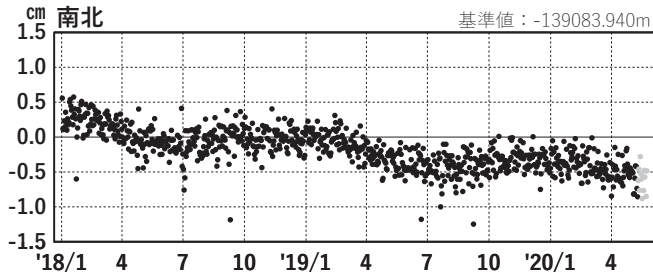
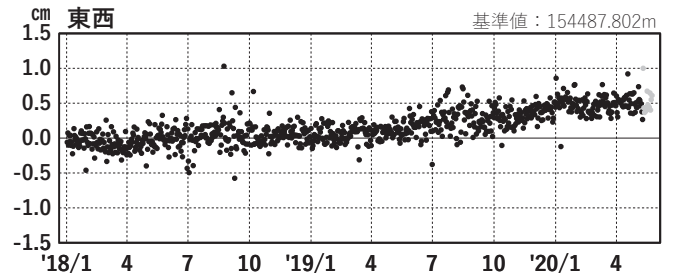

(3) 網野(960640)→大台(020999)

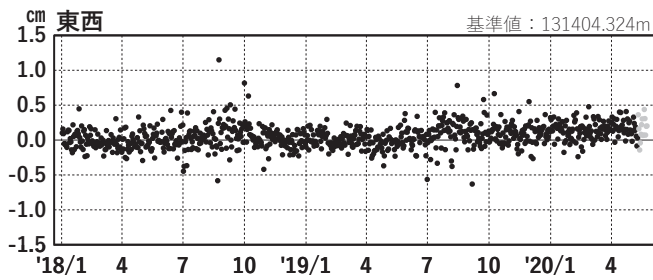

(4) 網野(960640)→南伊勢(061149)

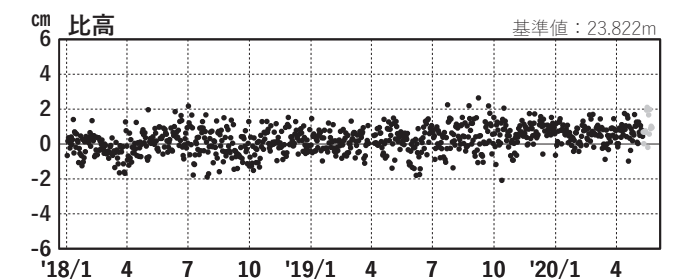
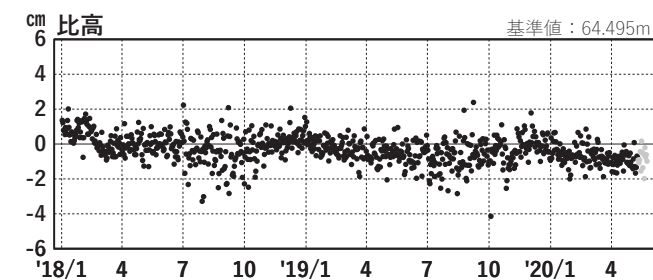
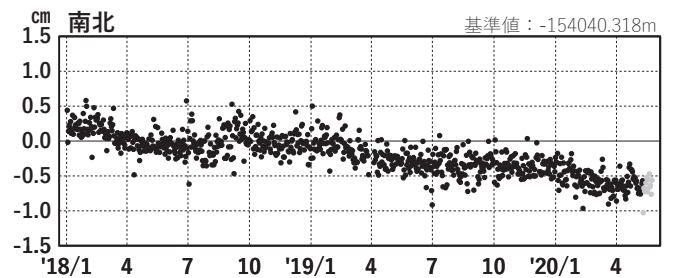
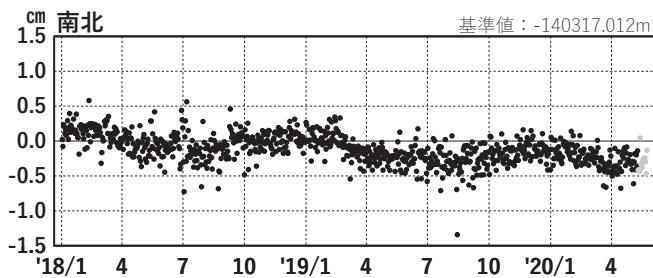
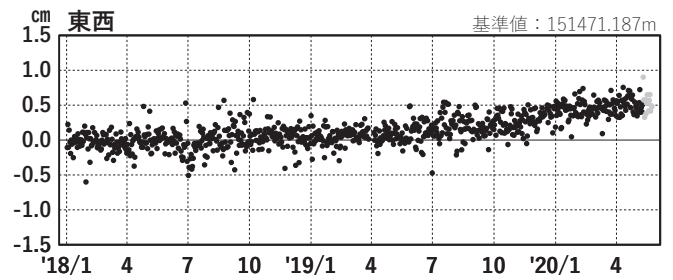

●---[F3:最終解] ●---[R3:速報解]

志摩半島 G N S S 連続観測時系列 (2)

1次トレンド・年周成分・半年周成分除去後グラフ

期間: 2018/01/01~2020/05/25 JST

計算期間: 2016/03/01~2017/03/01

(5) 網野(960640)→紀勢(031106)

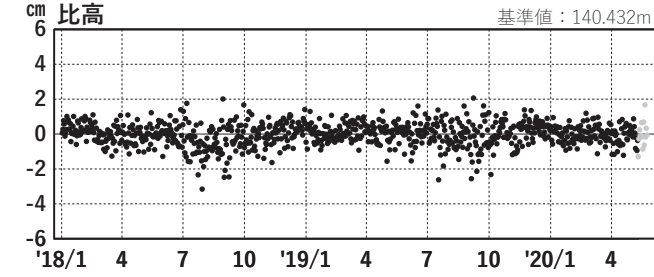
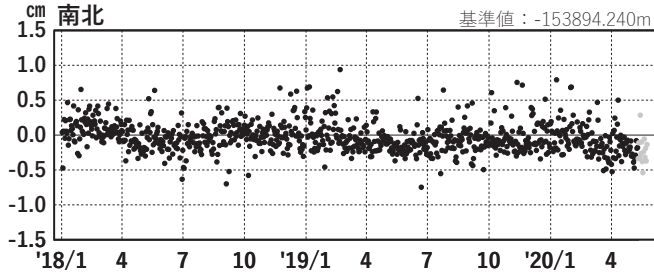
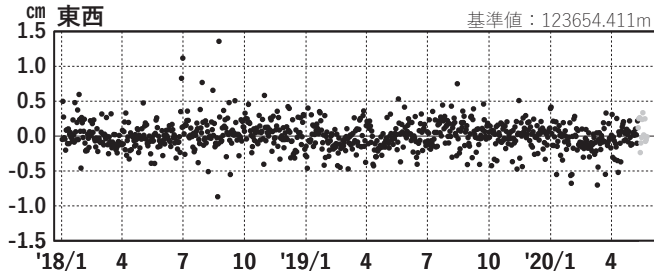

(6) 網野(960640)→志摩(950314)

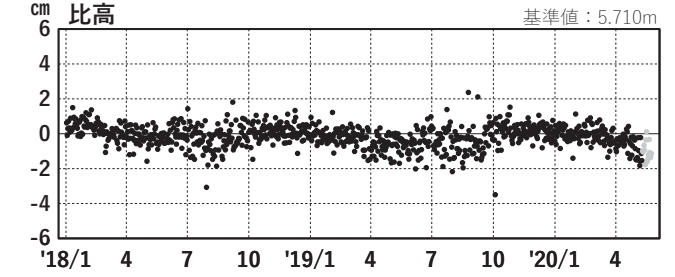
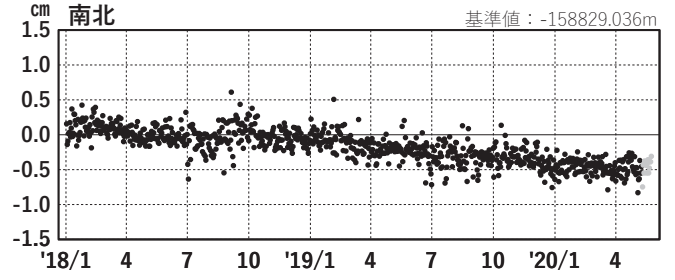
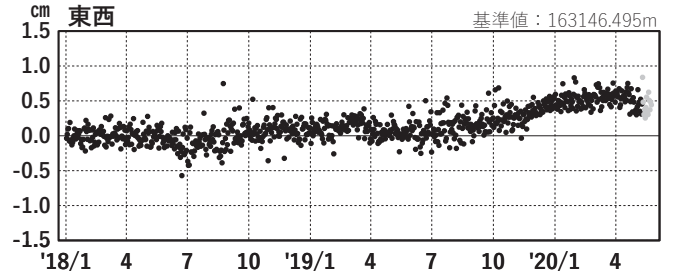

GNSSデータから推定された
志摩半島の長期的ゆっくりすべり（暫定）

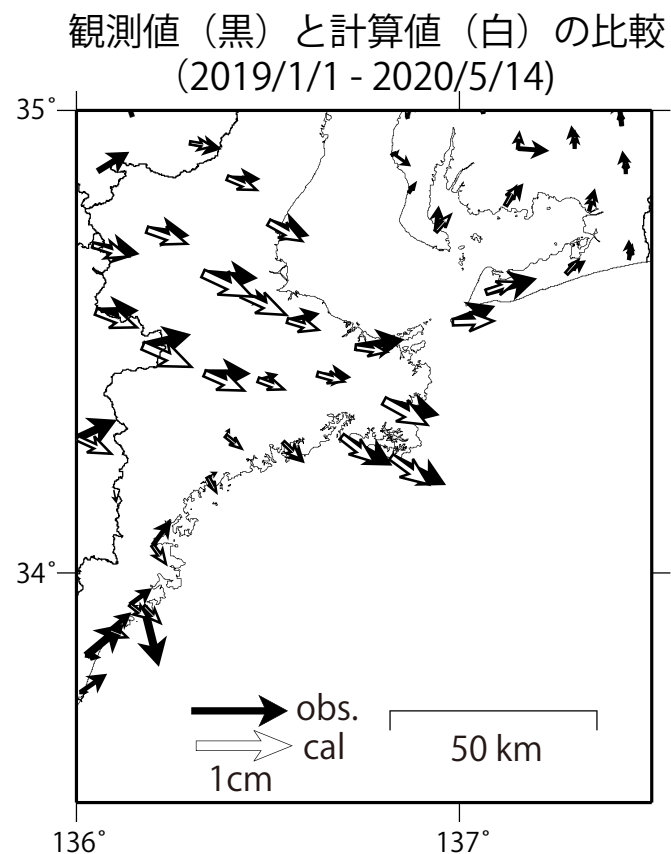
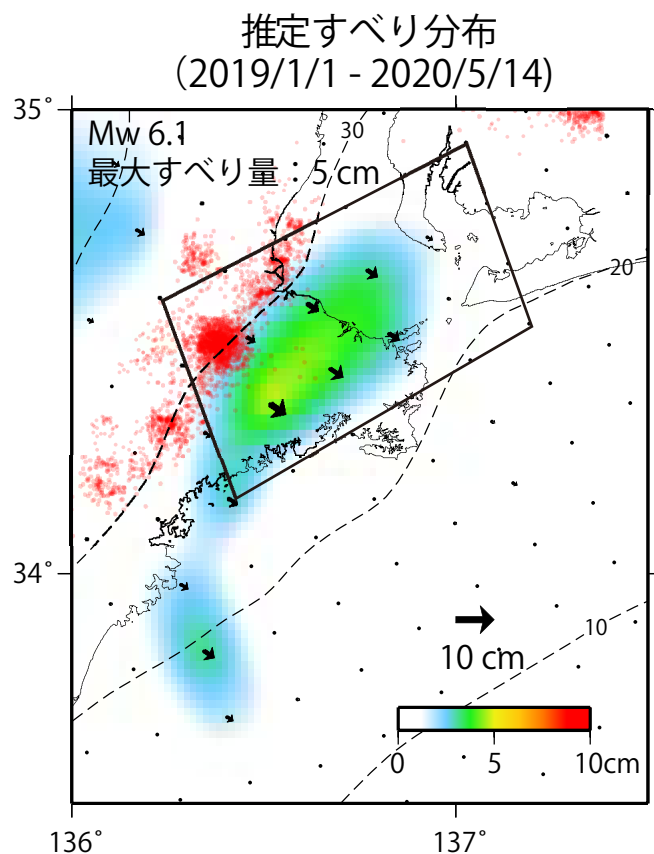

使用データ：F3解 (2018/1/1 - 2020/5/2) + R3解 (2020/5/3 - 2020/5/14) ※電子基準点の保守等による変動は補正済み

トレンド期間：2016/3/1 - 2017/3/1（年周・半年周成分は2017/1/1 - 2020/5/14のデータで補正）

モーメント計算範囲：左図の黒枠内側

観測値：3日間の平均値をカルマンフィルターで平滑化した値

黒破線：フィリピン海プレート上面の等深線（弘瀬・他、2007）

すべり方向：プレートの沈み込み方向と平行な方向に拘束

赤丸：低周波地震（気象庁一元化震源）

固定局：網野

紀伊半島西部・四国東部の非定常水平地殻変動(1次トレンド・年周期・半年周期除去後)

基準期間: 2019/03/29~2019/04/04 [F3: 最終解]

比較期間: 2020/05/19~2020/05/25 [R3: 速報解]

計算期間: 2017/01/01~2017/12/31

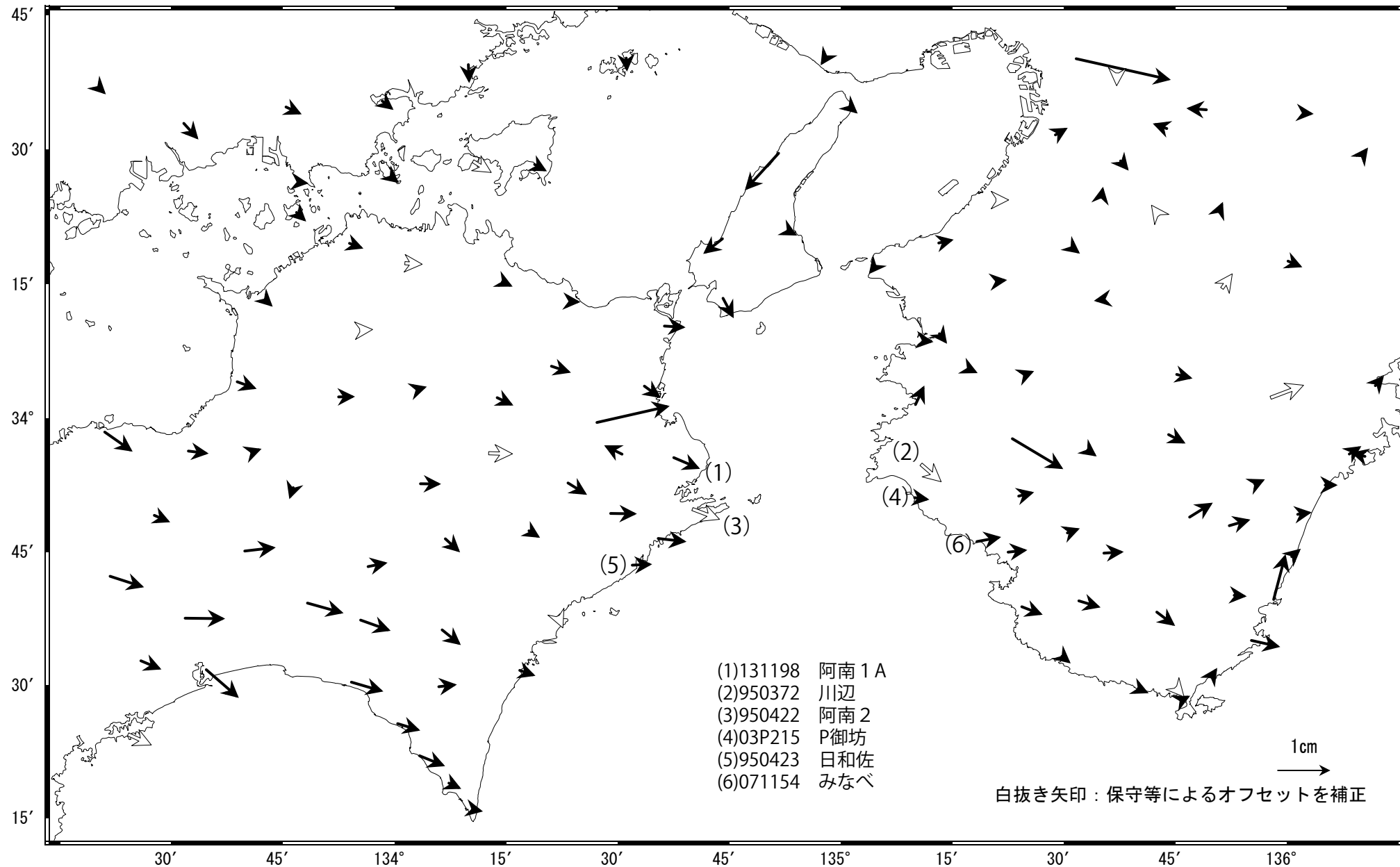

紀伊半島西部・四国東部 G N S S連続観測時系列 (1)

1次トレンド・年周成分・半年周成分除去後グラフ

期間: 2017/02/01~2020/05/25 JST

計算期間: 2017/01/01~2018/01/01

(1) 網野(960640)→阿南1 A(131198)

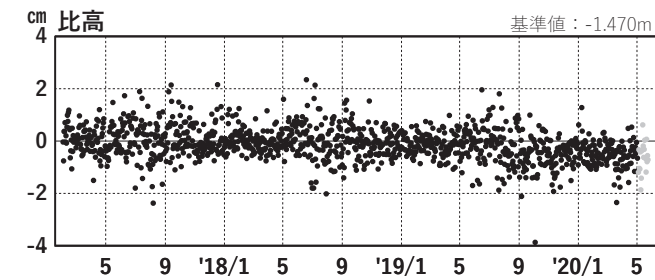
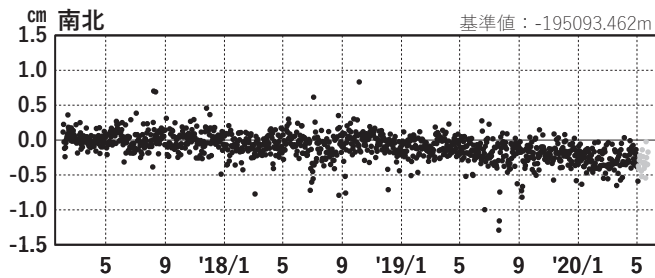
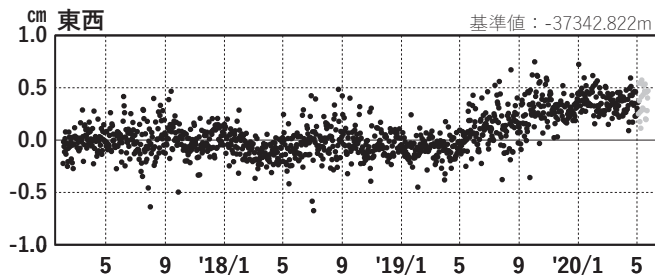

(2) 網野(960640)→川辺(950372)

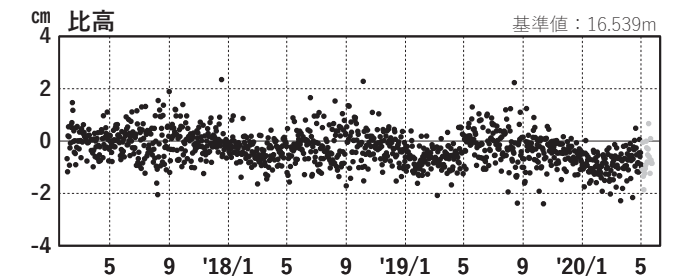
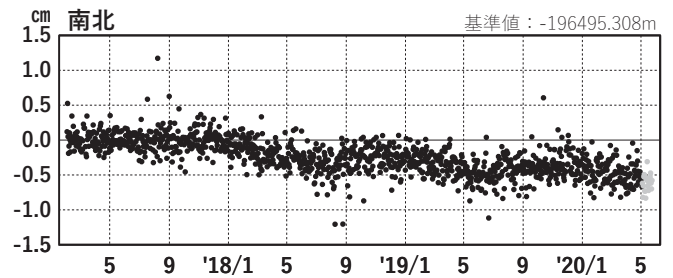
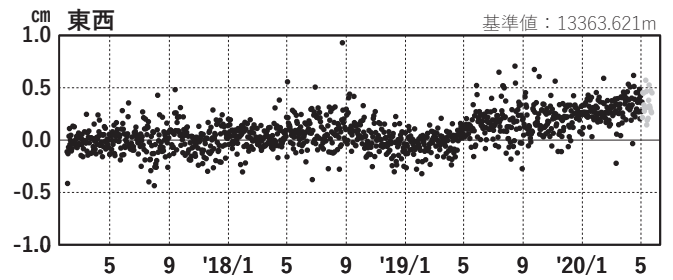

(3) 網野(960640)→阿南2 (950422)

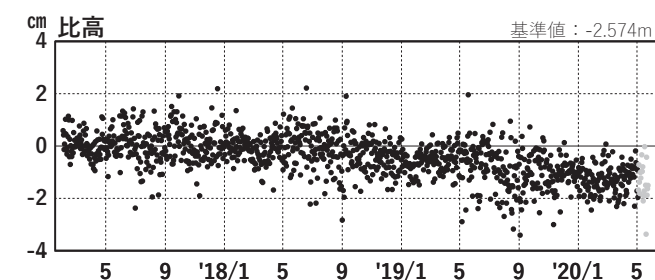
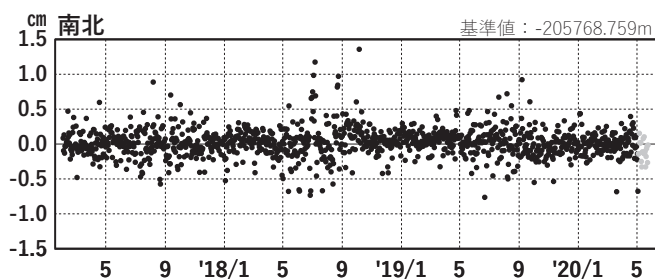
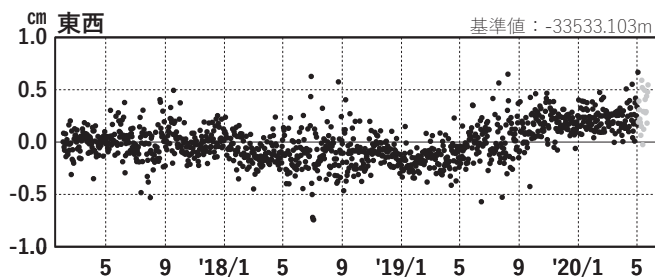

(4) 網野(960640)→P御坊(03P215)

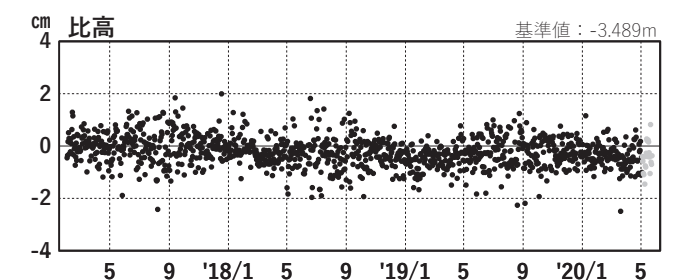
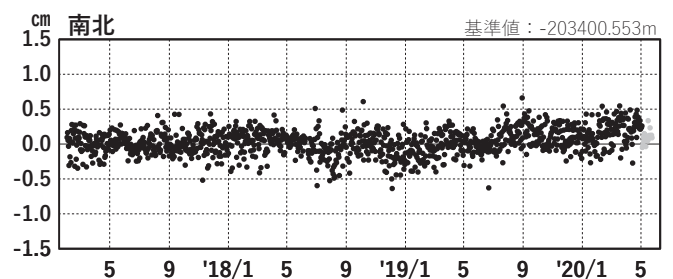
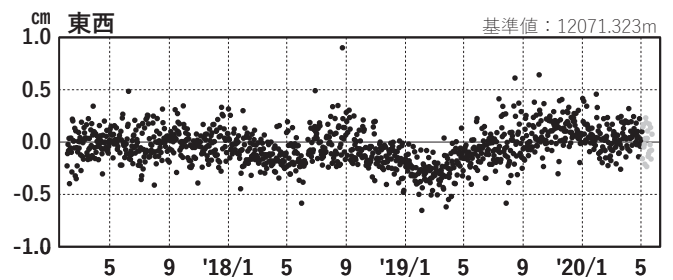

●---[F3:最終解] ●---[R3:速報解]

紀伊半島西部・四国東部 G N S S連続観測時系列 (2)

1次トレンド・年周成分・半年周成分除去後グラフ

期間: 2017/02/01~2020/05/25 JST

計算期間: 2017/01/01~2018/01/01

(5) 網野(960640)→日和佐(950423)

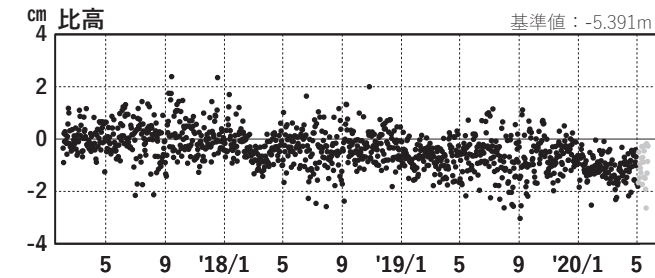
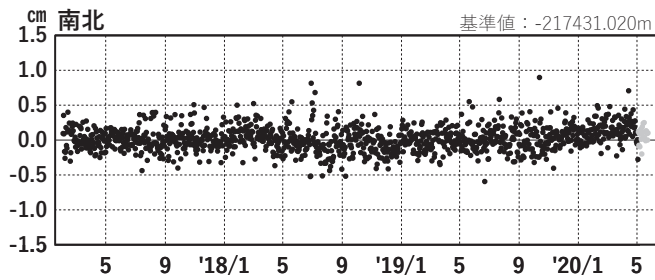
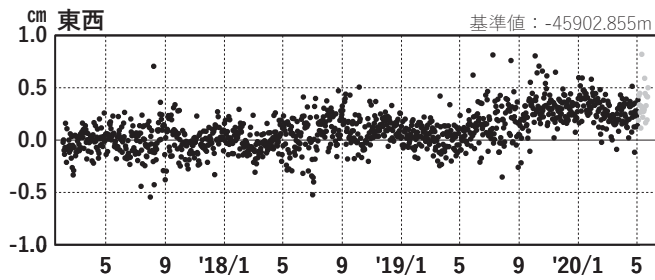

(6) 網野(960640)→みなべ(071154)

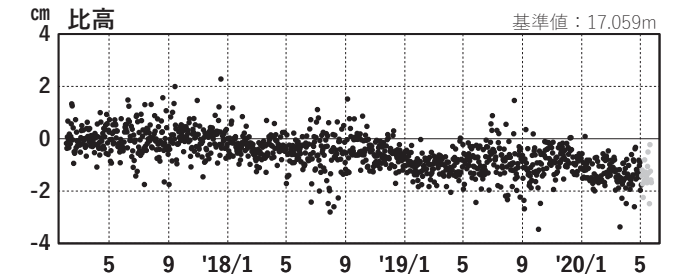
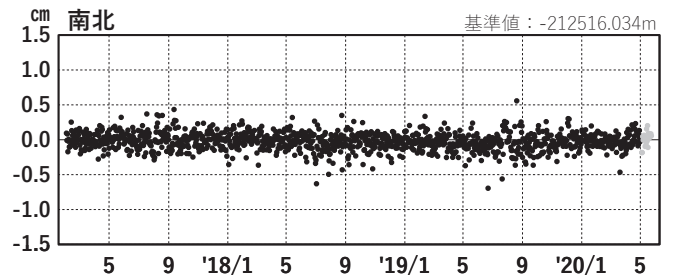
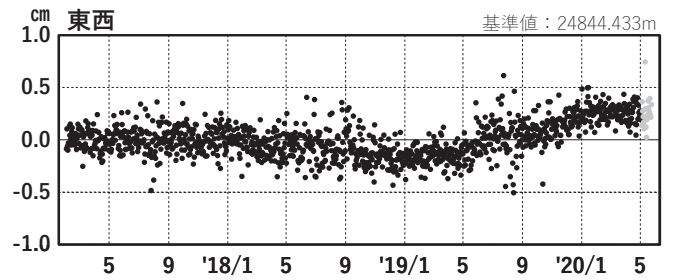

GNSSデータから推定された 紀伊水道の長期的ゆっくりすべり（暫定）

推定すべり分布
(2019/4/1 - 2020/5/12)

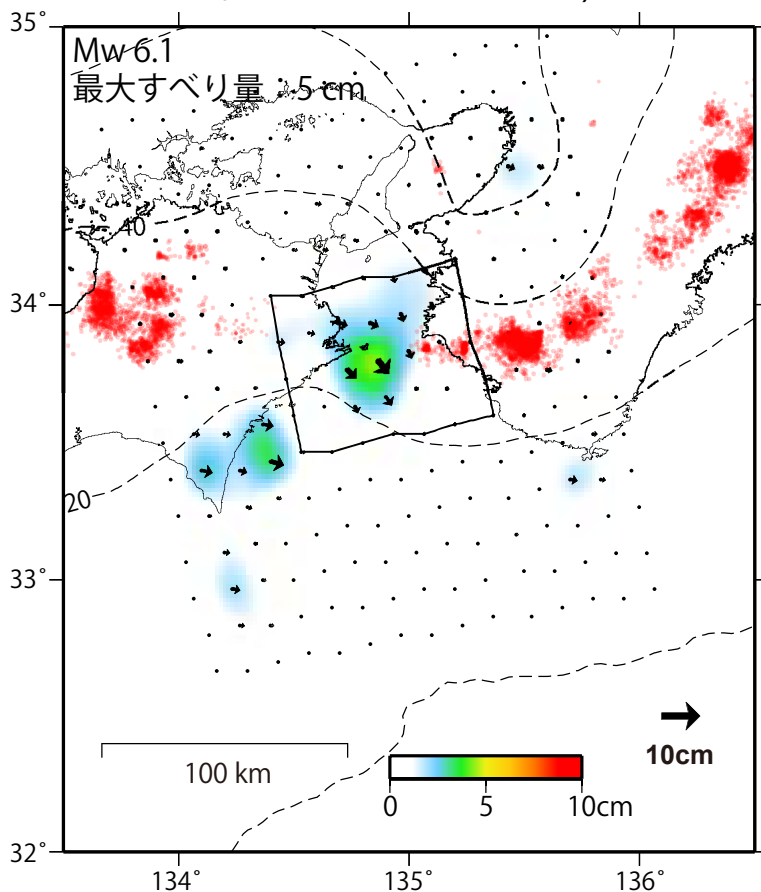

観測値（黒）と計算値（白）の比較
(2019/4/1 - 2020/5/12)

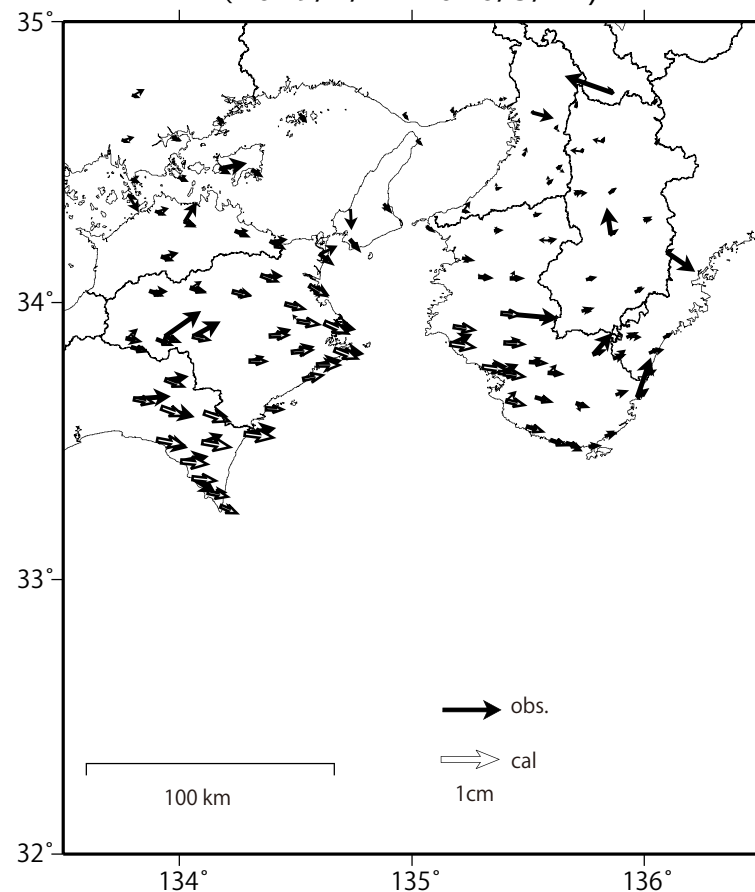

使用データ：F3解 (2018/1/1 - 2020/5/2) + R3解 (2020/5/3 - 2020/5/12) ※電子基準点の保守等による変動は補正済み
 トレンド期間：2017/1/1 - 2018/1/1 (年周・半年周成分は2017/1/1 - 2020/5/12のデータで補正)
 モーメント計算範囲：左図の黒枠内側
 観測値：3日間の平均値をカルマンフィルターで平滑化した値
 黒破線：フィリピン海プレート上面の等深線 (弘瀬・他、2007)
 すべり方向：東向きから南向きの範囲に拘束
 赤丸：低周波地震 (気象庁一元化震源)
 固定局：網野

四国中部の非定常水平地殻変動(1次トレンド・年周期・半年周期除去後)

基準期間: 2017/12/29~2018/01/04 [F3: 最終解]

比較期間: 2020/05/19~2020/05/25 [R3: 速報解]

計算期間: 2017/01/01~2018/01/01

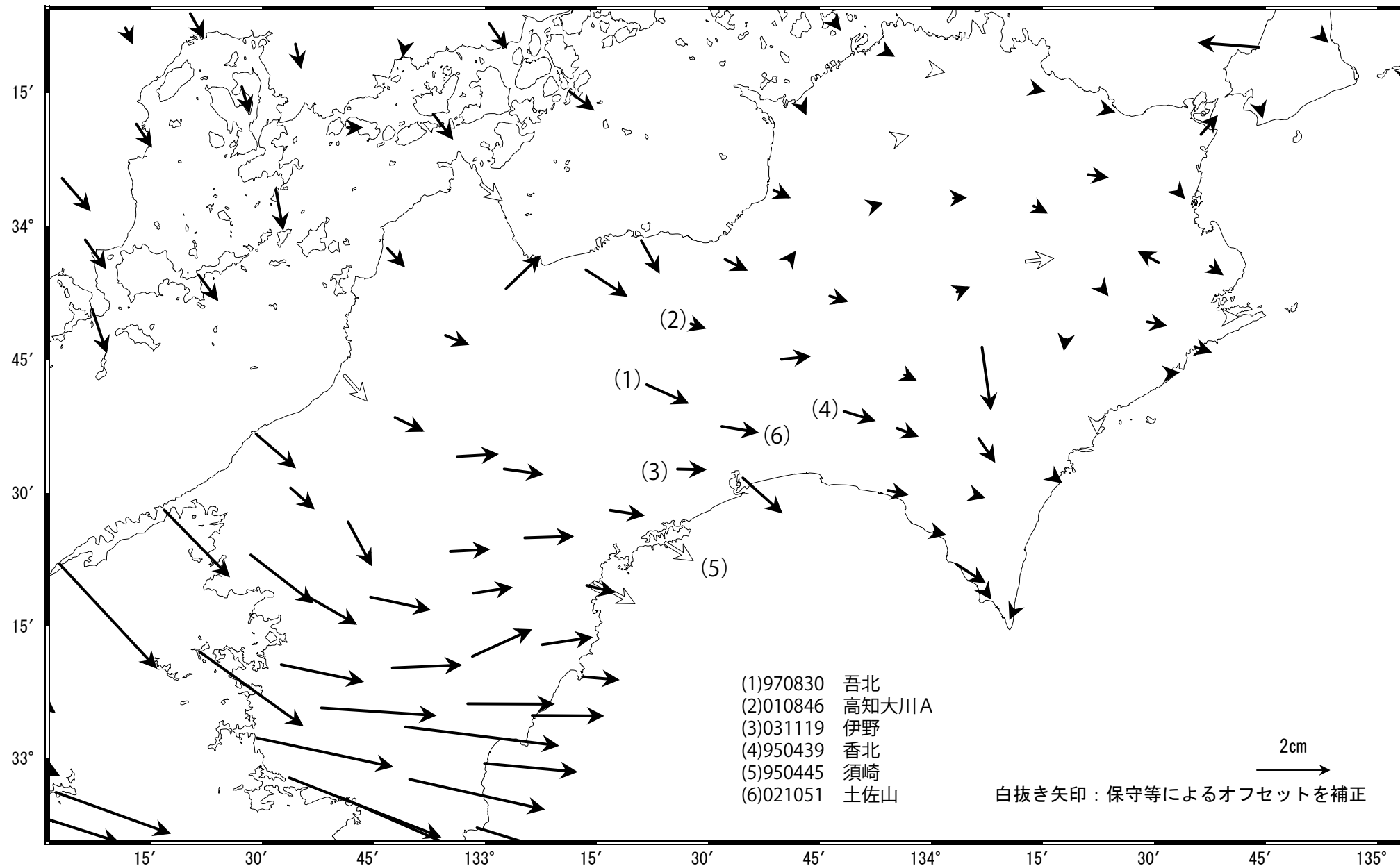

- (1)970830 吾北
- (2)010846 高知大川A
- (3)031119 伊野
- (4)950439 香北
- (5)950445 須崎
- (6)021051 土佐山

2cm
 白抜き矢印: 保守等によるオフセットを補正

四国中部 G N S S連続観測時系列 (1)

1次トレンド・年周成分・半年周成分除去後グラフ

期間: 2017/01/01~2020/05/25 JST

計算期間: 2017/01/01~2018/01/01

(1) 網野(960640)→吾北(970830)

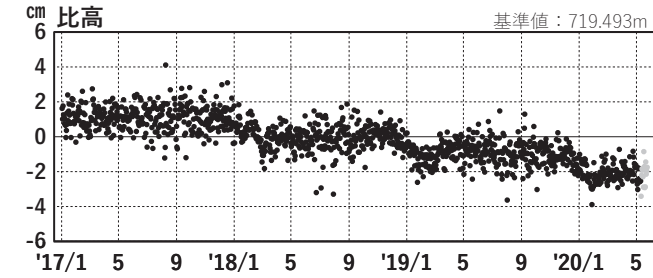
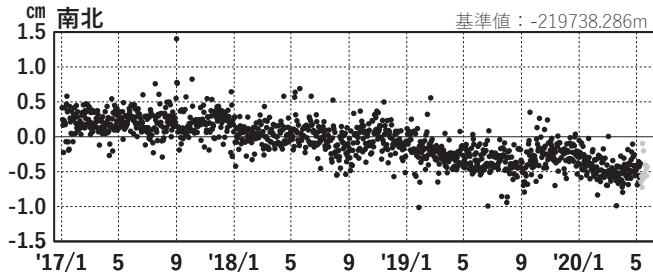
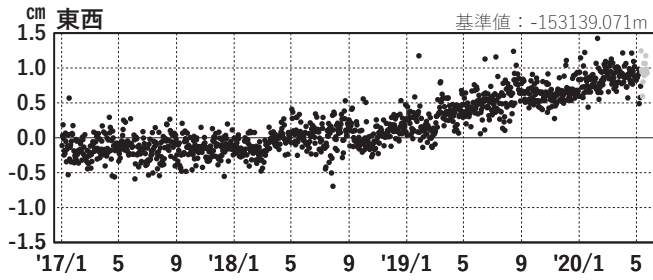

(2) 網野(960640)→高知大川A(010846)

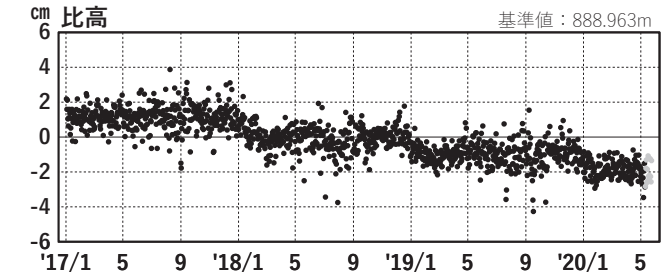
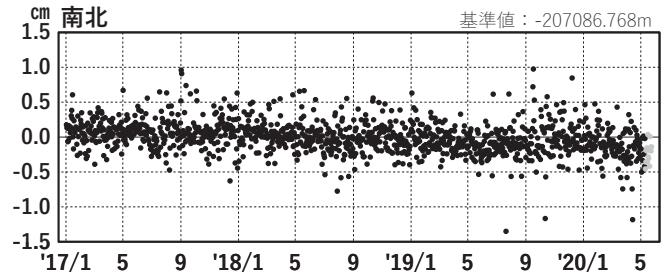
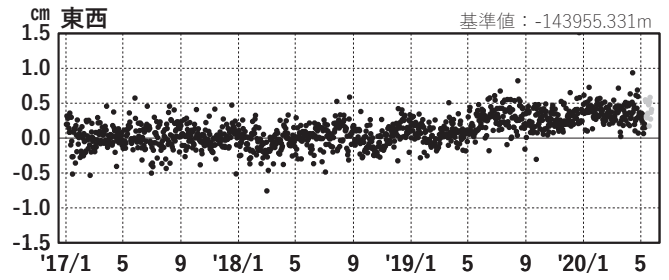

(3) 網野(960640)→伊野(031119)

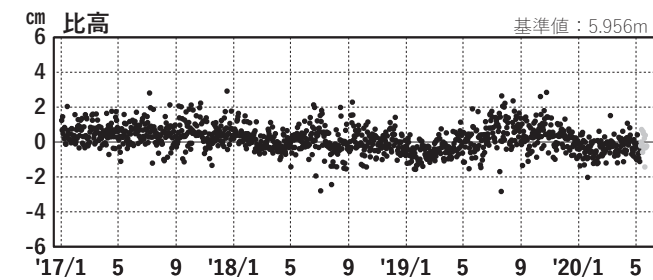
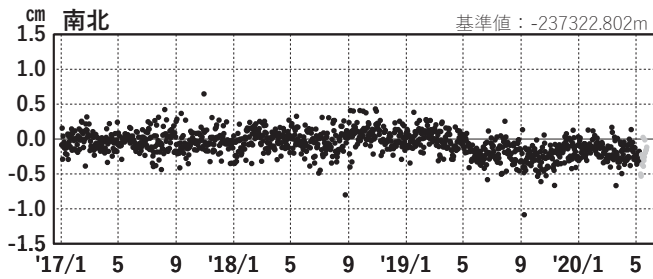
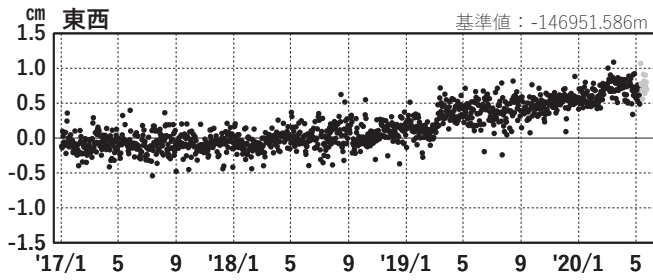

(4) 網野(960640)→香北(950439)

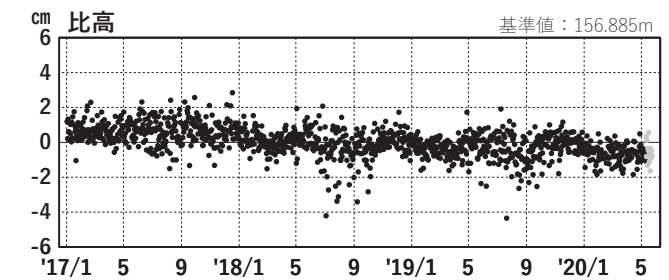
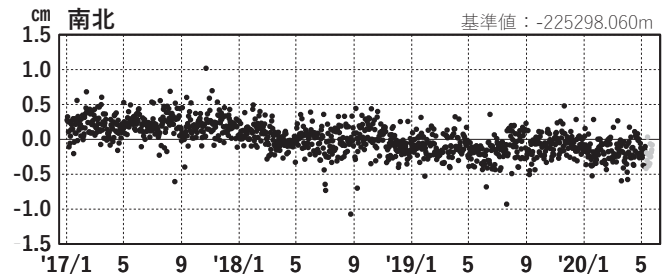
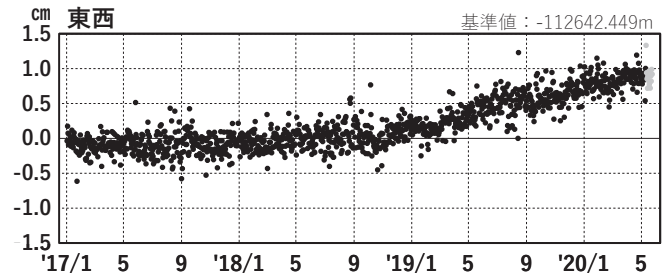

●---[F3:最終解] ●---[R3:速報解]

四国中部 G N S S連続観測時系列 (2)

1次トレンド・年周成分・半年周成分除去後グラフ

期間: 2017/01/01~2020/05/25 JST

計算期間: 2017/01/01~2018/01/01

(5) 網野(960640)→須崎(940445)

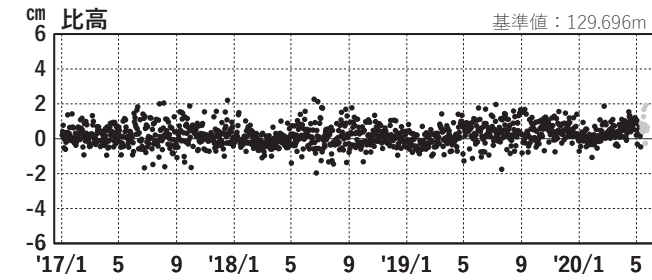
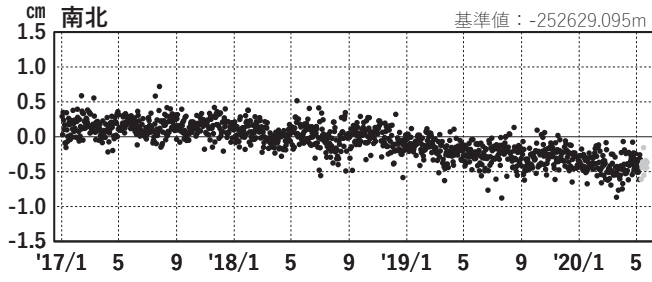
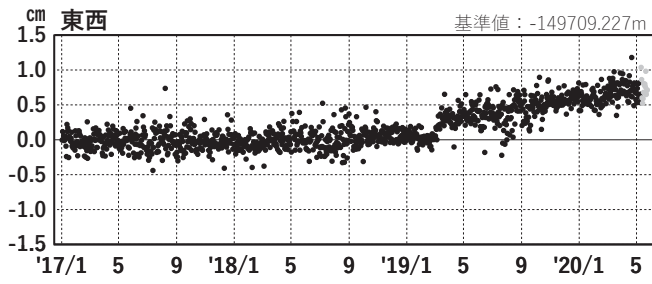

(6) 網野(960640)→土佐山(021051)

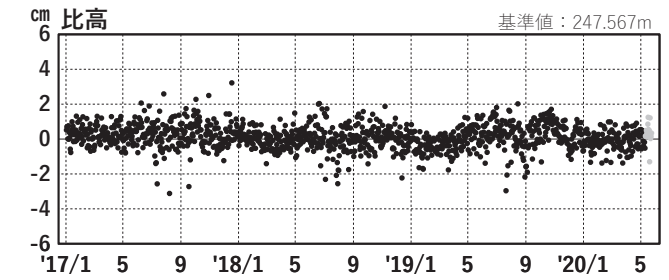
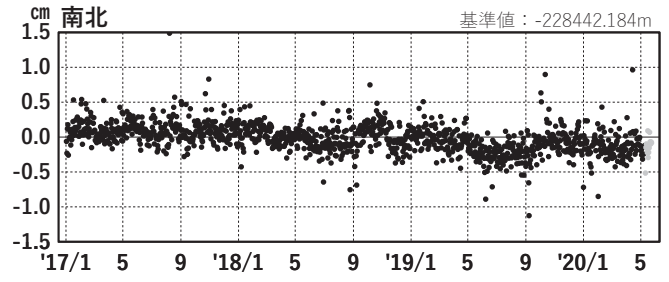
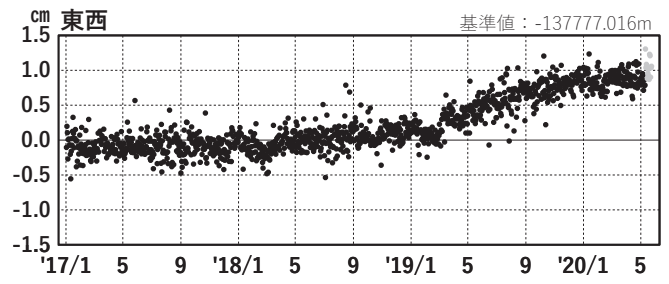

GNSSデータから推定された
四国中部の長期的ゆっくりすべり（暫定）

推定すべり分布
(2019/1/1 - 2020/5/14)

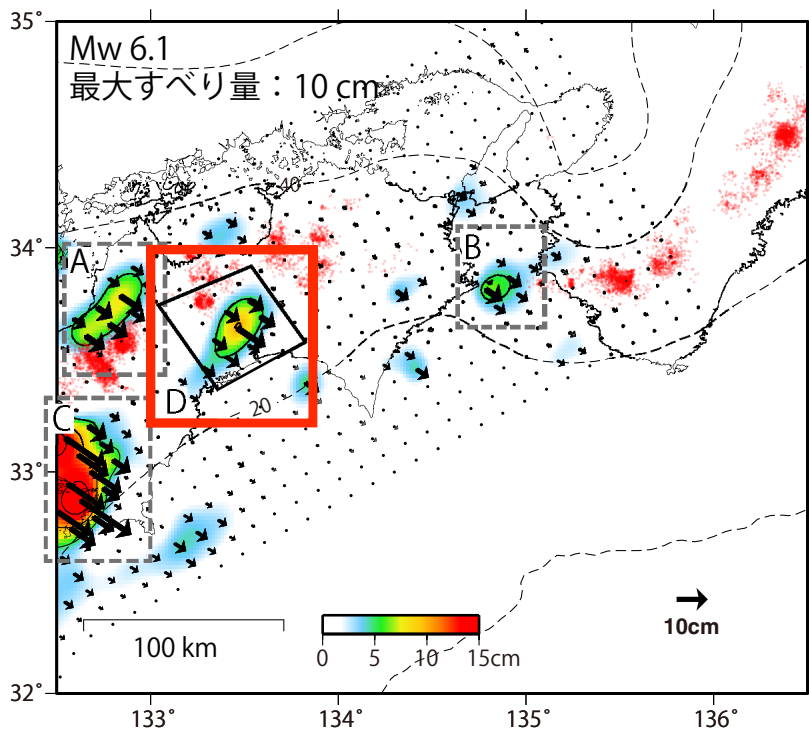

- A 四国西部の短期的ゆっくりすべり
- B 紀伊水道の長期的ゆっくりすべり
- C 豊後水道の長期的ゆっくりすべり
- D 四国中部の長期的ゆっくりすべり**

観測値（黒）と計算値（白）の比較
(2019/1/1 - 2020/5/14)

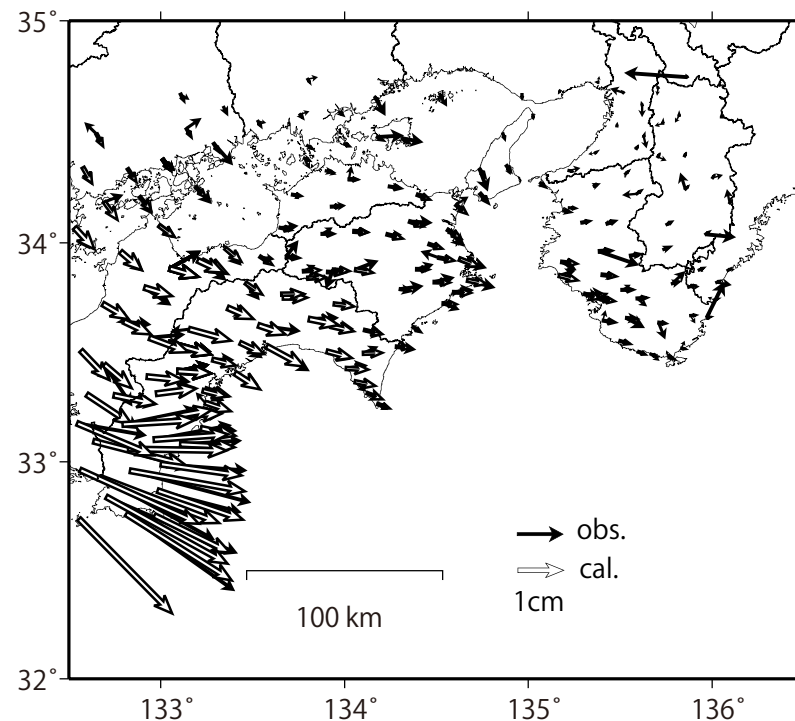

使用データ：F3解 (2019/1/1 - 2020/5/2) + R3解 (2020/5/3 - 2020/5/14) ※電子基準点の保守等による変動は補正済み
 トレンド期間：2017/1/1 - 2018/1/1 (年周・半年周成分は2017/1/1 - 2020/5/14のデータで補正)
 モーメント計算範囲：左図の黒枠内側
 観測値：3日間の平均値をカルマンフィルターで平滑化した値
 黒破線：フィリピン海プレート上面の等深線(弘瀬・他、2007)
 すべり方向：プレートの沈み込み方向と平行な方向に拘束
 赤丸：低周波地震(気象庁一元化震源)
 固定局：網野

御前崎 電子基準点の上下変動

水準測量と GNSS 連続観測

掛川に対して、御前崎が沈降する長期的な傾向が続いている。

掛川 A (161216) - 御前崎 A (091178)

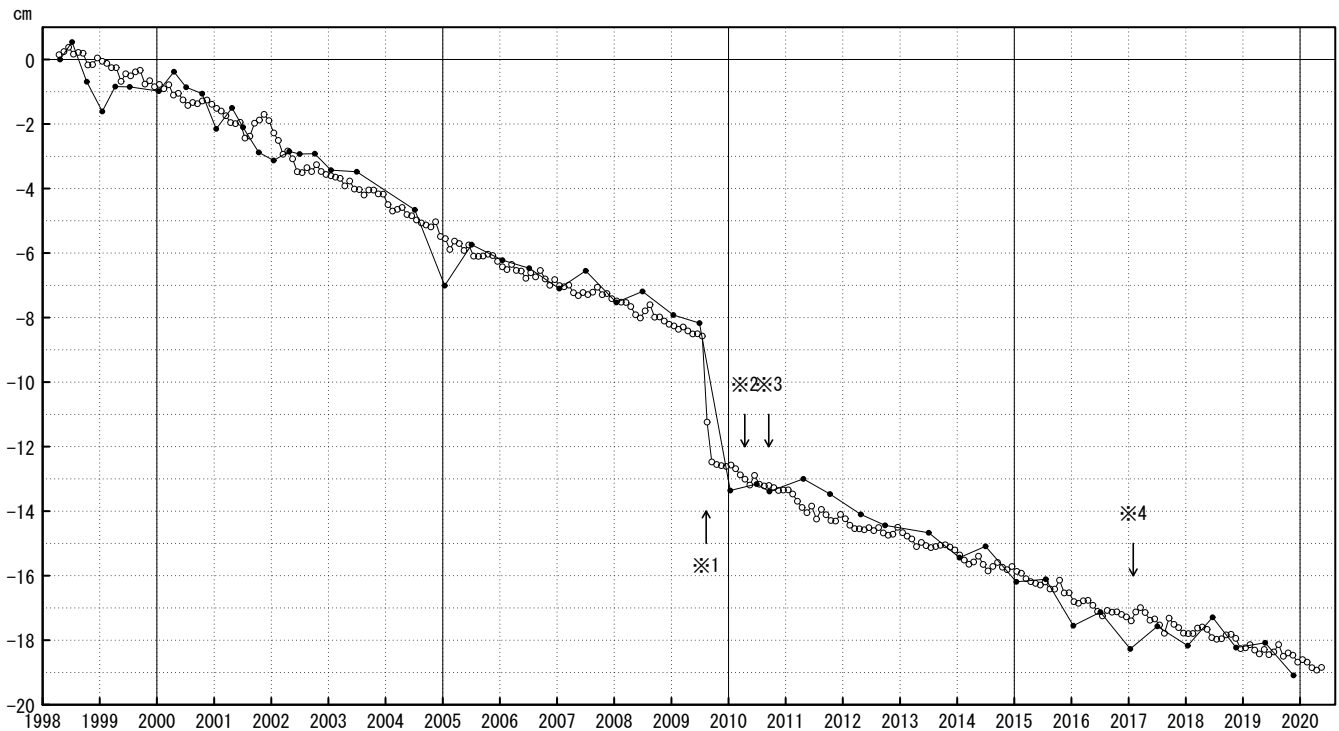

● : 水準測量 ○ : GNSS 連続観測 (GEONET 月平均値)

・ 最新のプロット点は 05/01~05/09 の平均。

- ※1 電子基準点「御前崎」は 2009 年 8 月 11 日の駿河湾の地震 (M6.5) に伴い、地表付近の局所的な変動の影響を受けた。
- ※2 2010 年 4 月以降は、電子基準点「御前崎」をより地盤の安定している場所に移転し、電子基準点「御前崎 A」とした。上記グラフは電子基準点「御前崎」と電子基準点「御前崎 A」のデータを接続して表示している。
- ※3 水準測量の結果は移転後初めて変動量が計算できる 2010 年 9 月から表示している。
- ※4 2017 年 1 月 30 日以降は、電子基準点「掛川」は移転し、電子基準点「掛川 A」とした。上記グラフは電子基準点「掛川」と電子基準点「掛川 A」のデータを接続して表示している。

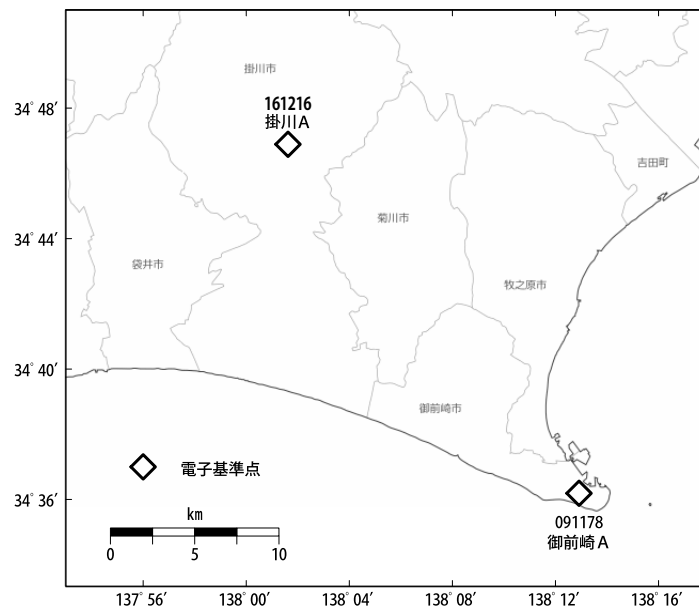

紀伊半島及び室戸岬周辺 電子基準点の上下変動

潮岬周辺及び室戸岬周辺の長期的な沈降傾向が続いている。

鵜殿 (950316) - 串本 (940070)

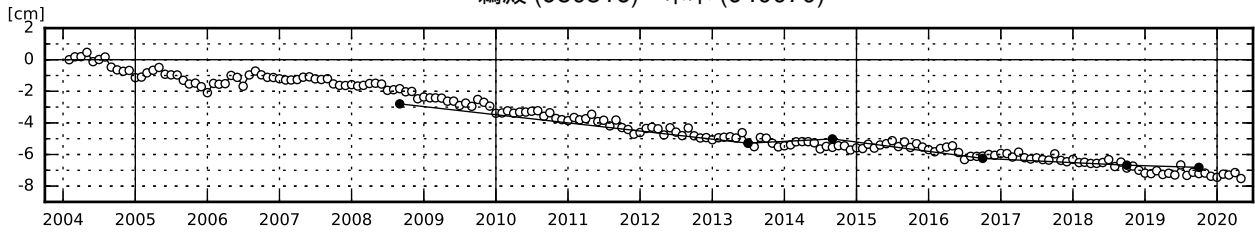

安芸 (950442) - 室戸 4 (031122)

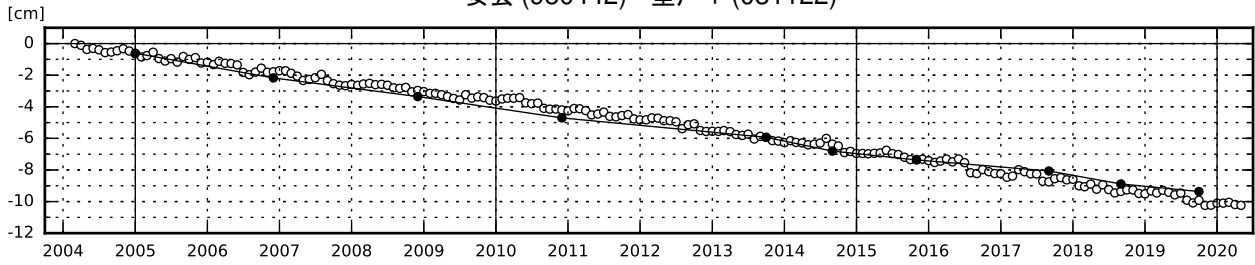

● : 水準測量 ○ : GNSS 連続観測 (GEONET 月平均値)

- ・ 最新のプロット点は5/1~5/9の平均。
- ・ 水準測量による結果については、最寄りの一等水準点の結果を表示している。

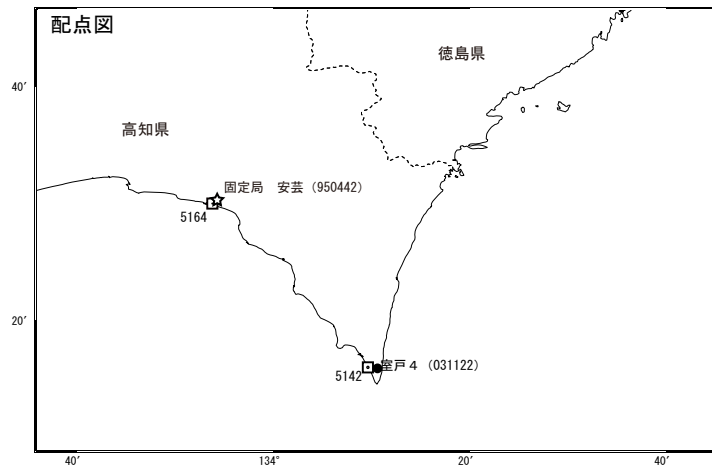
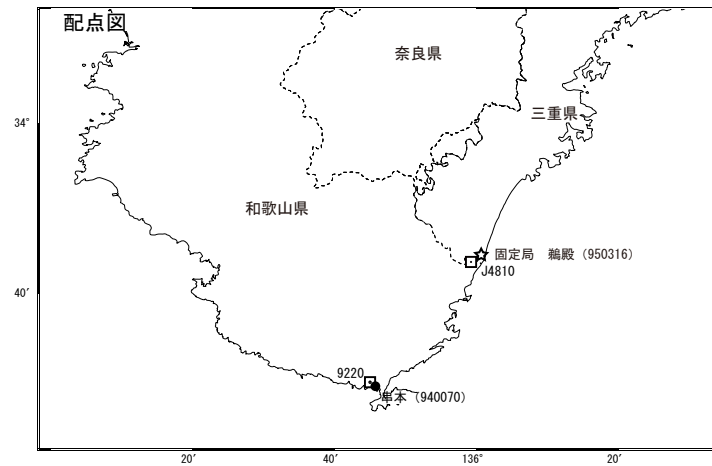

南海トラフ沿いの水平地殻変動【固定局：三隅】

【最近1年間】

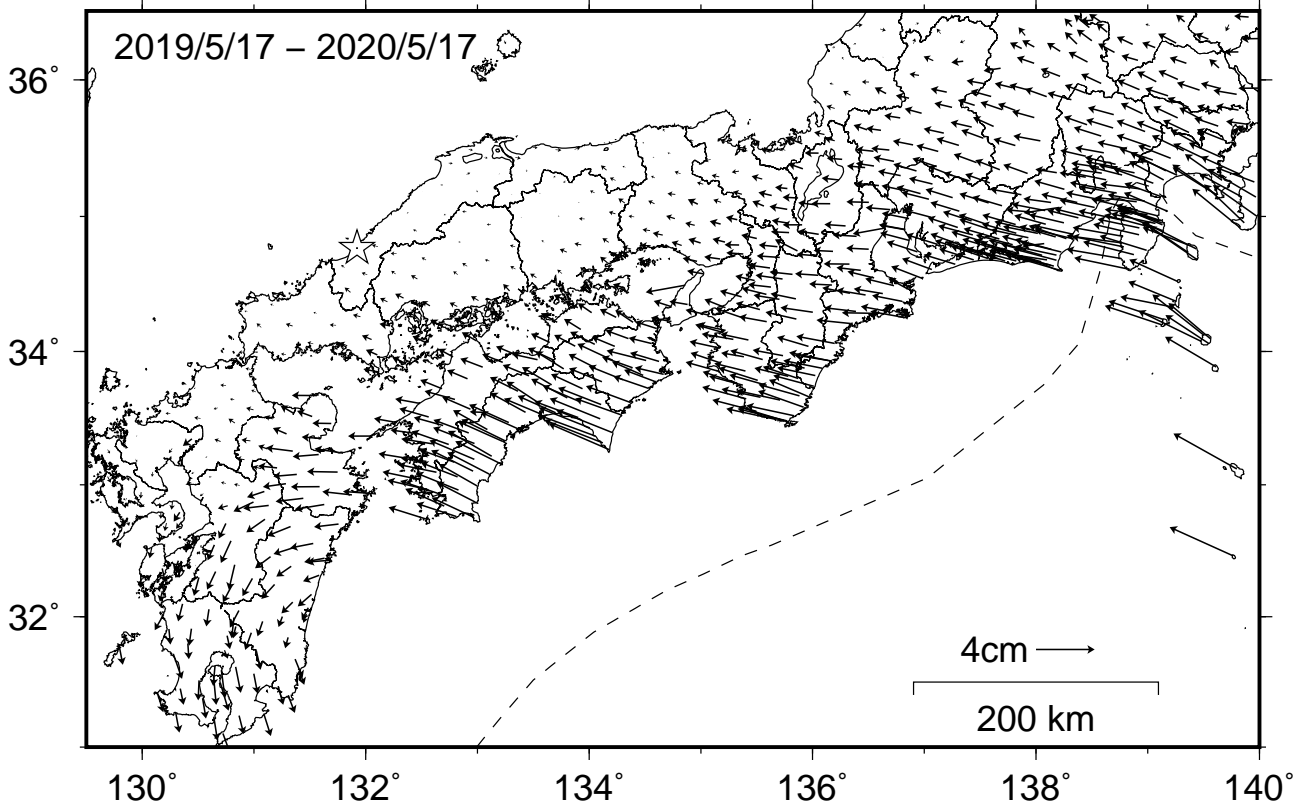

【1年前の1年間】

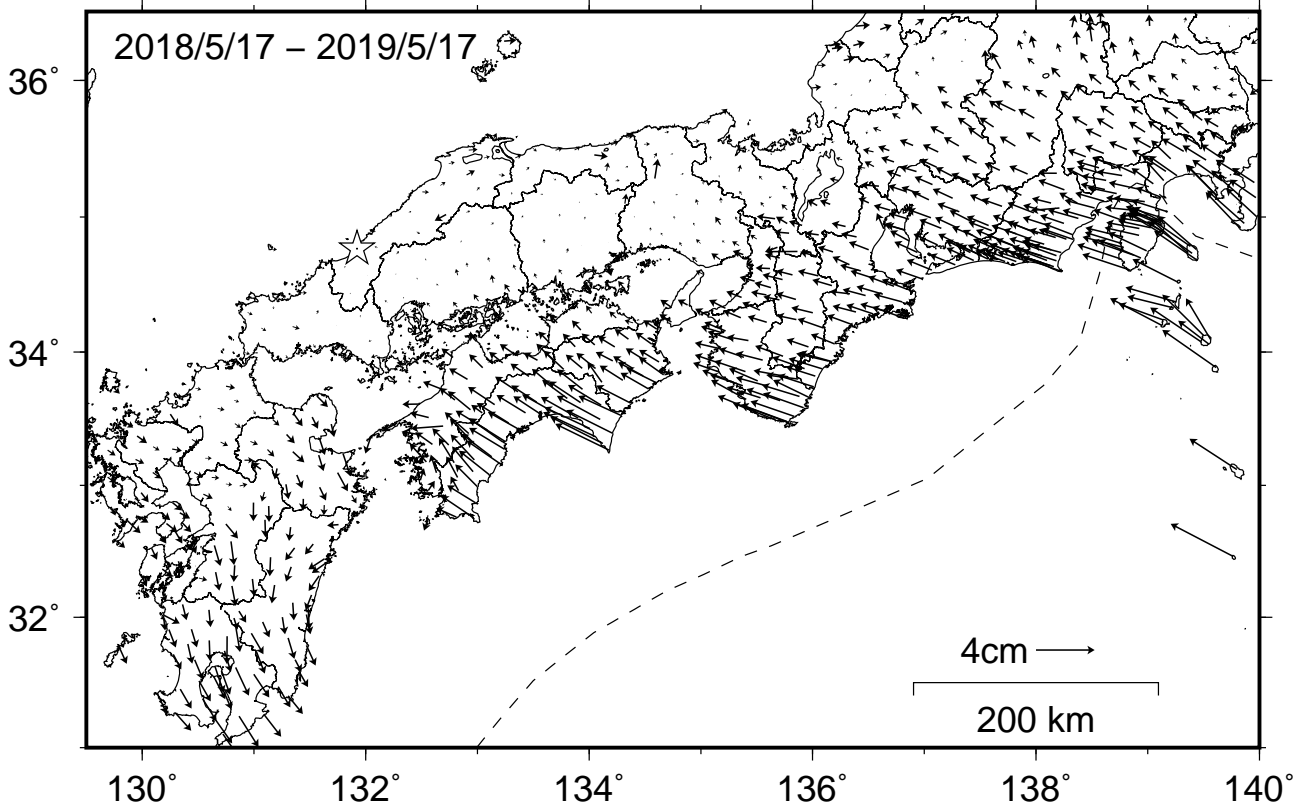

・各日付から6日間の変動量の平均をとり、その差から1年間の変動量を示している。

プレート境界とその周辺の地震活動

フィリピン海プレート上面の深さから±6km未満の地震を表示している。
日向灘の領域e内のみ、深さ20km～30kmの地震を追加している。
震央分布図

(2019年12月1日～2020年5月31日、M全て、2020年5月の地震を赤く表示)

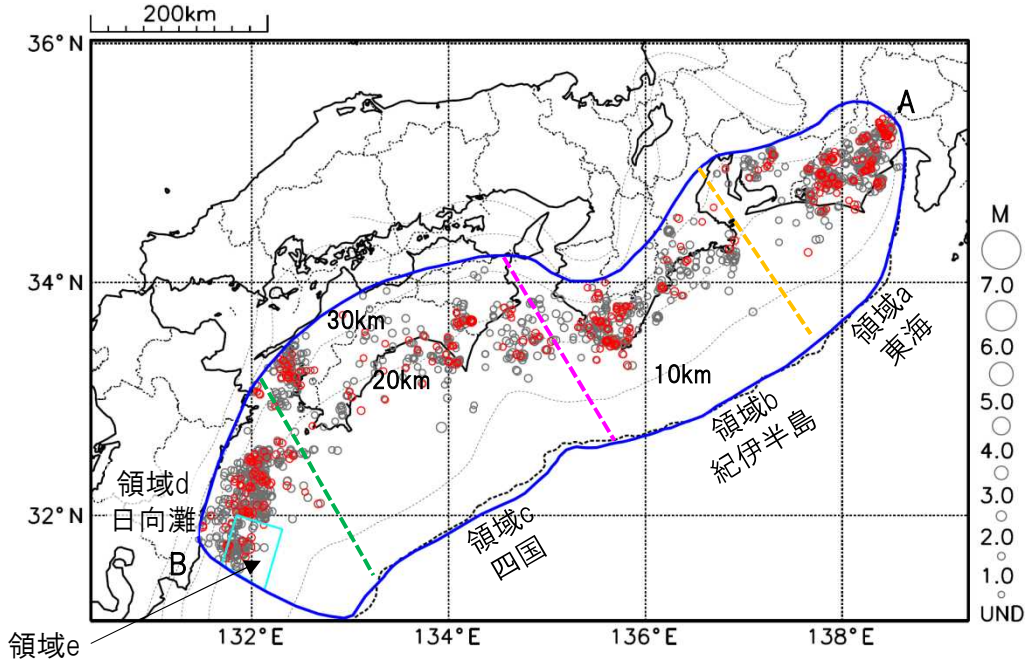

南海トラフ巨大地震の想定震源域内の時空間分布図(A-B投影)

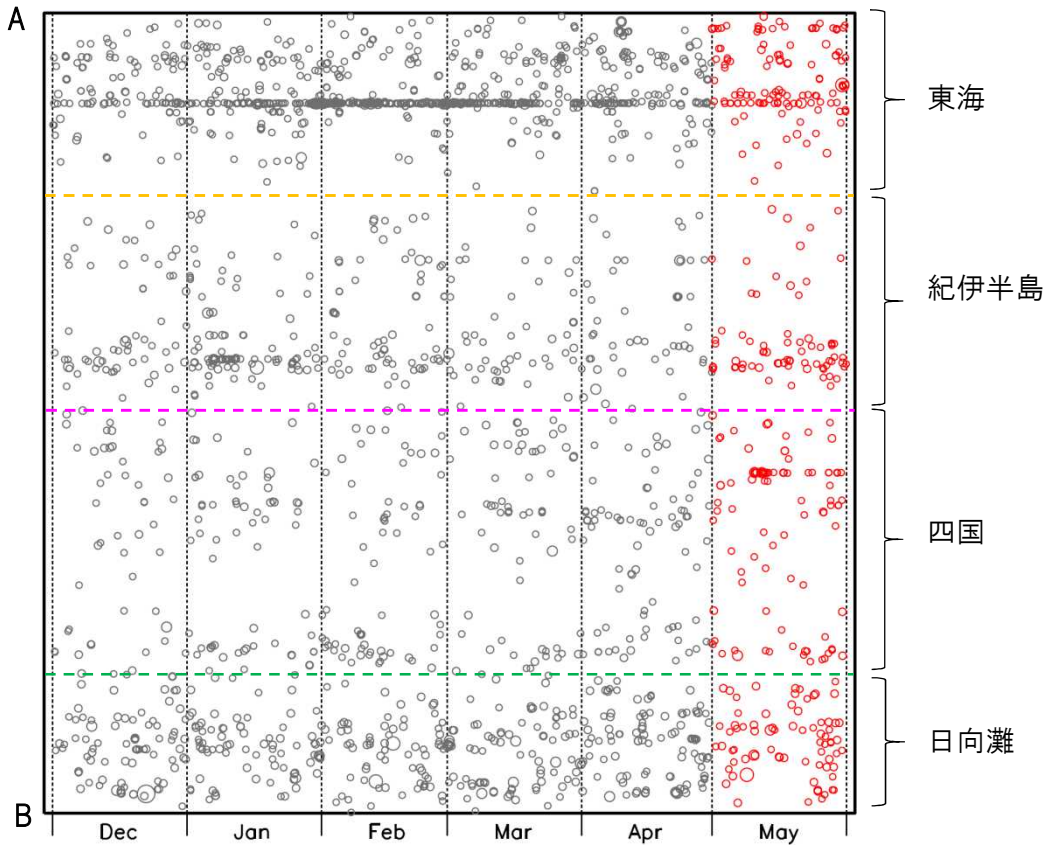

- ・フィリピン海プレート上面の深さは、Hirose et al.(2008)、Baba et al.(2002)による。震央分布図中の点線は10kmごとの等深線を示す。
- ・今期間の地震のうち、M3.2以上の地震で想定南海トラフ地震の発震機構解と類似の型の地震に吹き出しを付している。吹き出しの右下の数値は、フィリピン海プレート上面の深さからの差(+は浅い、-は深い)を示す。
- ・発震機構解の横に「S」の表記があるものは、精度がやや劣るものである。

気象庁作成

プレート境界とその周辺の地震活動

フィリピン海プレート上面の深さから±6km未満の地震を表示している。

震央分布図の各領域内のMT図・回数積算図

領域a内(東海)

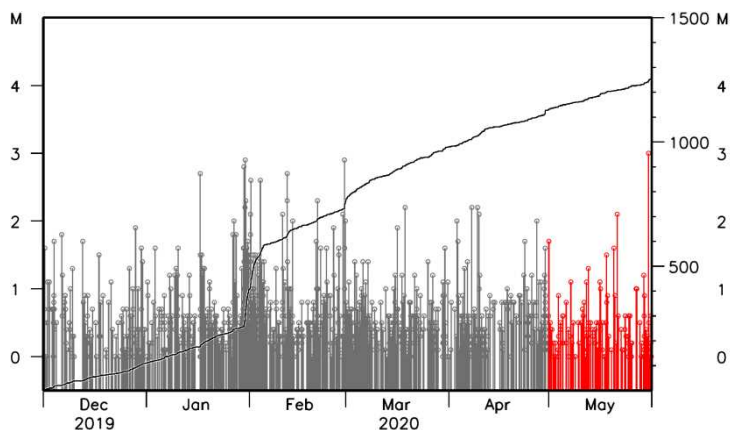

領域b内(紀伊半島)

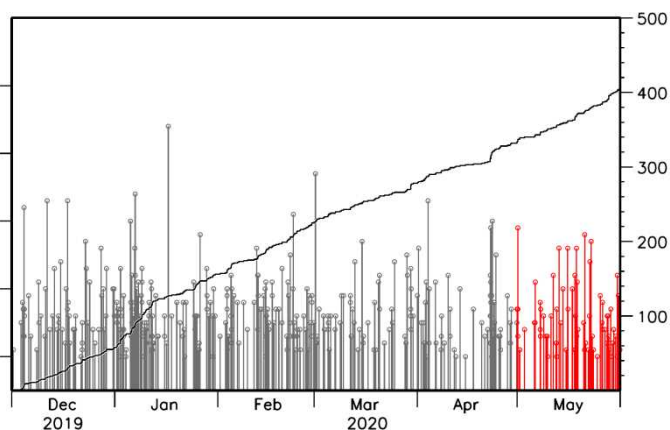

領域c内(四国)

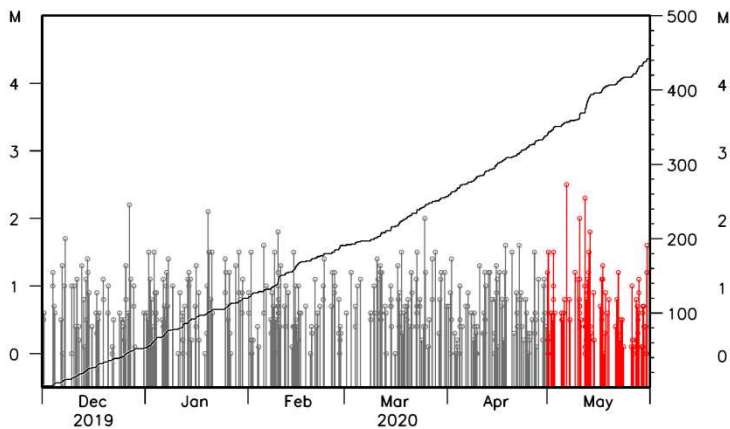

領域d内(日向灘)

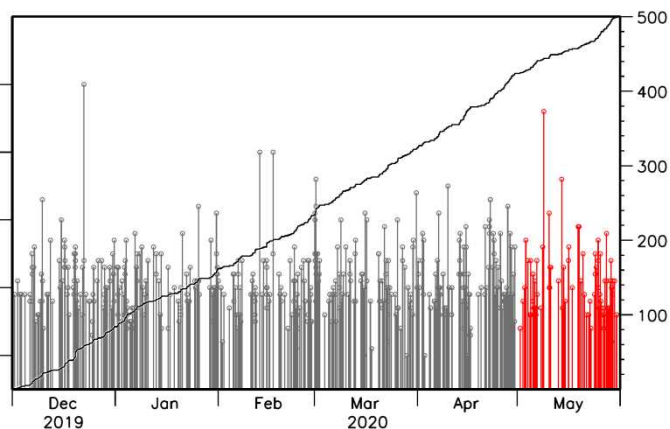

※M全ての地震を表示していることから、検知能力未満の地震も表示しているため、回数積算図は参考として表記している。

想定南海トラフ地震の発震機構解と類似の型の地震

震央分布図(1987年9月1日~2020年5月31日、M \geq 3.2、2020年5月の地震を赤く表示)

※5月は対象となる地震は発生しなかった。

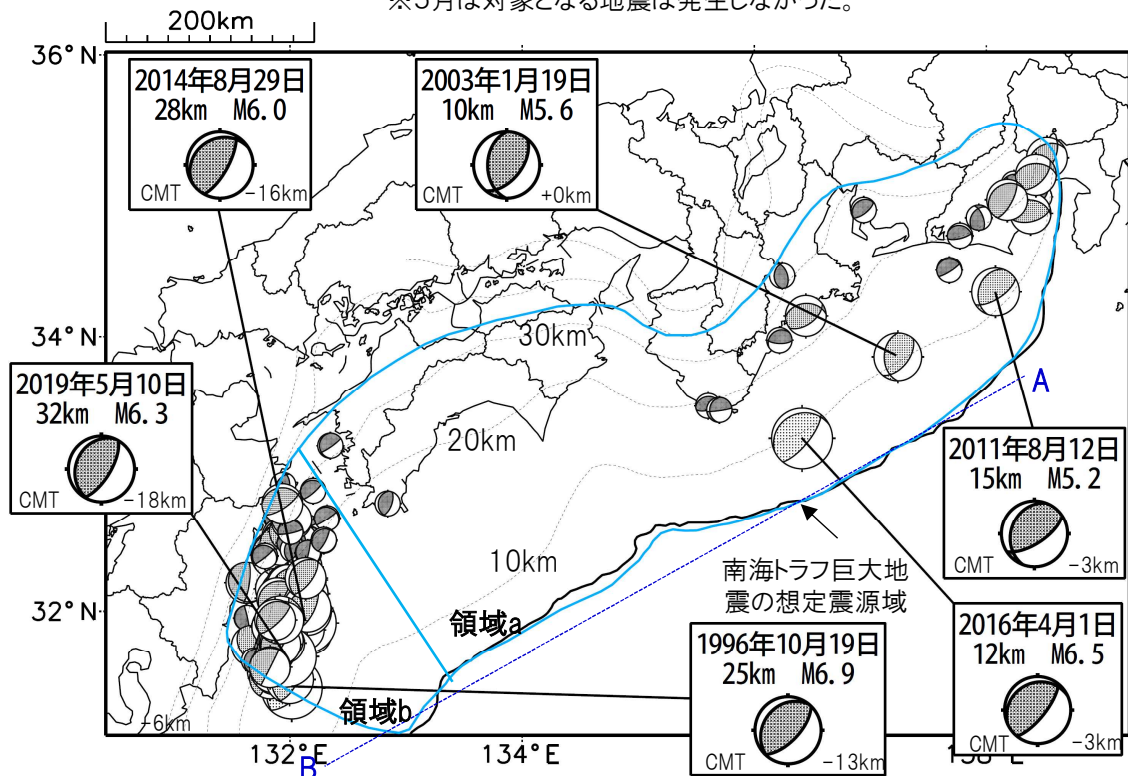

- ・フィリピン海プレート上面の深さは、Hirose et al.(2008)、Baba et al.(2002)による。震央分布図中の点線は10kmごとの等深線を示す。
- ・今期間に発生した地震(赤)、日向灘のM6.0以上、その他の地域のM5.0以上の地震に吹き出しを付けている。
- ・発震機構解の横に「S」の表記があるものは、精度がやや劣るものである。
- ・吹き出しの右下の数値は、フィリピン海プレート上面の深さからの差を示す。+は浅い、-は深いことを示す。
- ・吹き出しに「CMT」と表記した地震は、発震機構解と深さはCMT解による。Mは気象庁マグニチュードを表記している。
- ・発震機構解の解析基準は、解析当時の観測網等に応じて変遷しているため一定ではない。

南海トラフ巨大地震の想定震源域内の時空間分布図

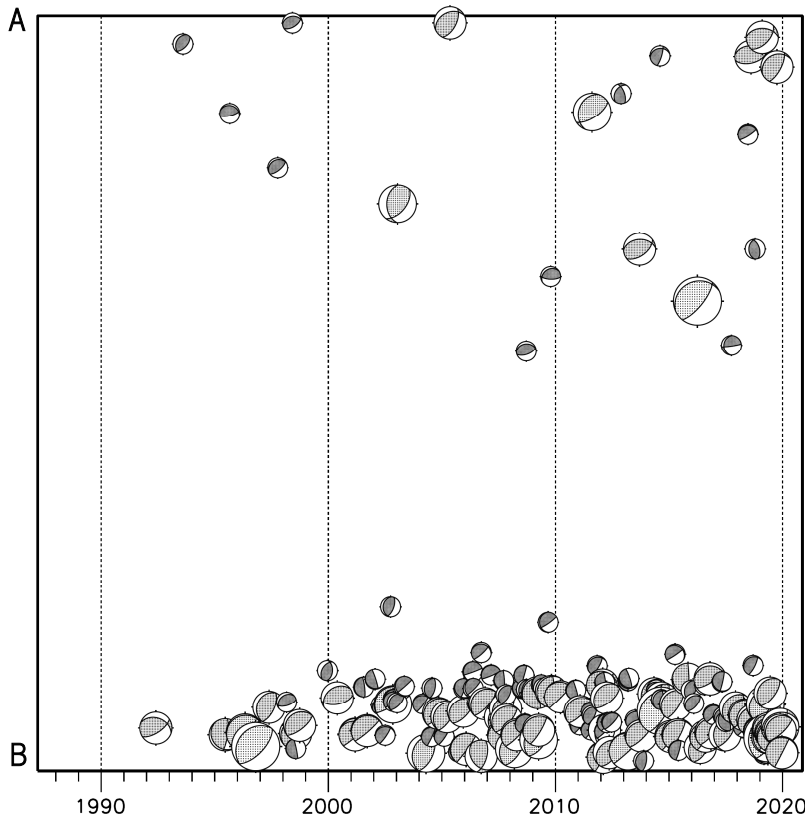

プレート境界型の地震と類似の型の発震機構解を持つ地震は以下の条件で抽出した。

【抽出条件】

- ・M3.2以上の地震
- ・領域a内(南海トラフの想定最大規模の想定震源域内)で発生した地震
- ・発震機構解が以下の条件を全て満たしたものを抽出した。
 - P軸の傾斜角が45度以下
 - P軸の方位角が65度以上180度以下(※)
 - T軸の傾斜角が45度以上
 - N軸の傾斜角が30度以下
- ※以外の条件は、東海地震と類似の型を抽出する条件と同様
- ・発震機構解は、CMT解と初動解の両方で検索をした。
- ・同一の地震で、CMT解と初動解の両方がある場合はCMT解を選択している。
- ・東海地方から四国地方(領域a)は、フィリピン海プレート上面の深さから±10km未満の地震のみ抽出した。日向灘(領域b)は、+10km~-20km未満の震源を抽出した。CMT解はセントロイドの深さを使用した。

南海トラフ巨大地震の想定震源域とその周辺の地震活動指数

2020年05月31日

領域	①静岡県 中西部		②愛知県		③浜名湖 周辺	④駿河 湾	⑤ 東海	⑥東南 海	⑦ 南海
	地	プ	地	プ	プ	全	全	全	全
地震活動指数	6	7	6	8	6	3	4	4	3
平均回数	16.5	18.5	26.6	13.7	13.3	13.2	18.3	19.6	21.3
MLきい値	1.1		1.1		1.1	1.4	1.5	2.0	2.0
クラスタ 除去	距離	3km		3km		3km	10km	10km	10km
	日数	7日		7日		7日	10日	10日	10日
対象期間	60日	90日	60日	30日	360日	180日	90日	360日	90日
深さ	0~ 30km	0~ 60km	0~ 30km	0~ 60km	0~ 60km	0~ 60km	0~ 60km	0~ 100km	0~ 100km

領域	南海トラフ沿い		⑪日向 灘	⑫紀伊 半島	⑬和歌 山	⑭四国	⑮紀伊半 島	⑯四国
	⑧東側	⑩西側						
	全	全	全	地	地	地	プ	プ
地震活動指数	6	3	4	4	4	4	7	5
平均回数	12.0	15.0	20.6	22.9	42.0	30.5	27.7	28.2
MLきい値	2.5	2.5	2.0	1.5	1.5	1.5	1.5	1.5
クラスタ 除去	距離	10km	10km	10km	3km	3km	3km	3km
	日数	10日	10日	10日	7日	7日	7日	7日
対象期間	720日	360日	60日	120日	60日	90日	30日	30日
深さ	0~ 100km	0~ 100km	0~ 100km	0~ 20km	0~ 20km	0~ 20km	20~ 100km	20~ 100km

* 基準期間は、全領域1997年10月1日～2020年05月31日

* 領域欄の「地」は地殻内、「プ」はフィリピン海プレート内で発生した地震であることを示す。ただし、震源の深さから便宜的に分類しただけであり、厳密に分離できていない場合もある。「全」は浅い地震から深い地震まで全ての深さの地震を含む。

* ⑨の領域(三重県南東沖)は、2004年9月5日以降の地震活動の影響で、地震活動指数を正確に計算できないため、掲載していない。

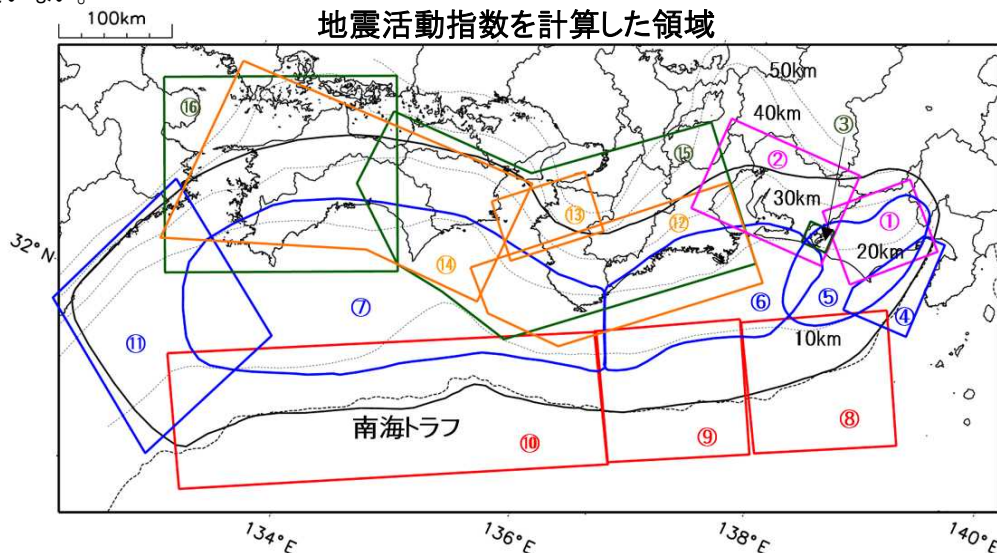

地震活動指数を計算した領域

地震活動指数と地震数

地震回数の指数化		
指数	確率 (%)	地震数
8	1	多い
7	4	やや多い
6	10	
5	15	ほぼ平常
4	40	
3	15	やや少ない
2	10	
1	4	
0	1	少ない

* 黒色実線は、南海トラフ巨大地震の想定震源域を示す。

* Hirose et al.(2008)、Baba et al.(2002)によるプレート境界の等深線を破線で示す。

気象庁作成

地震活動指数一覧

2020年05月31日

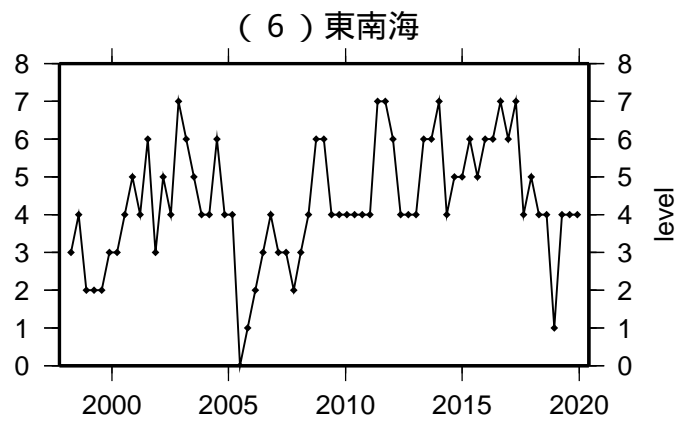
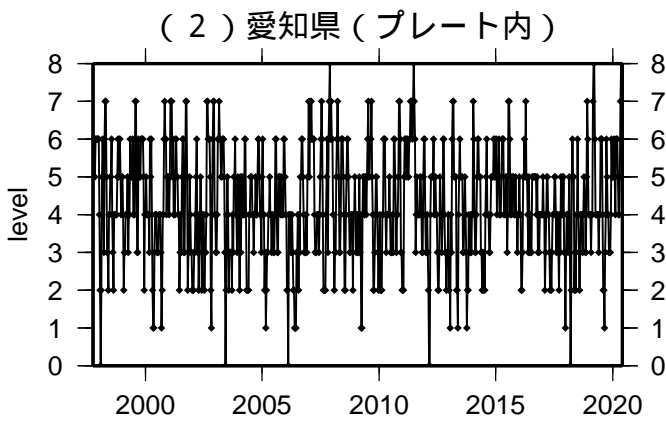
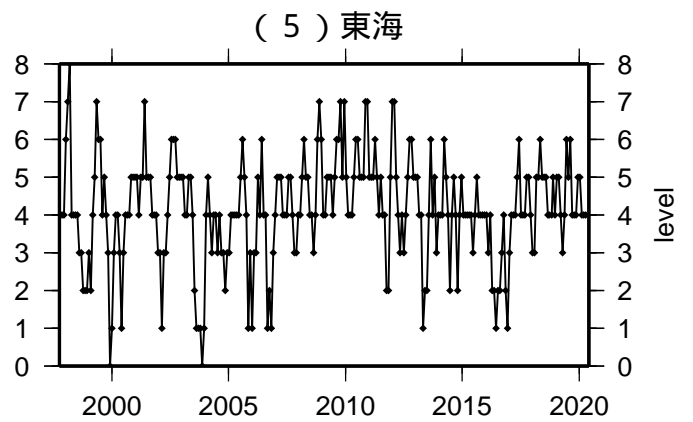
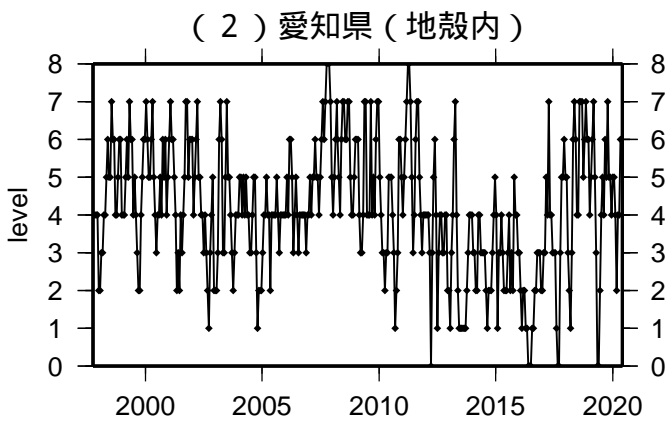
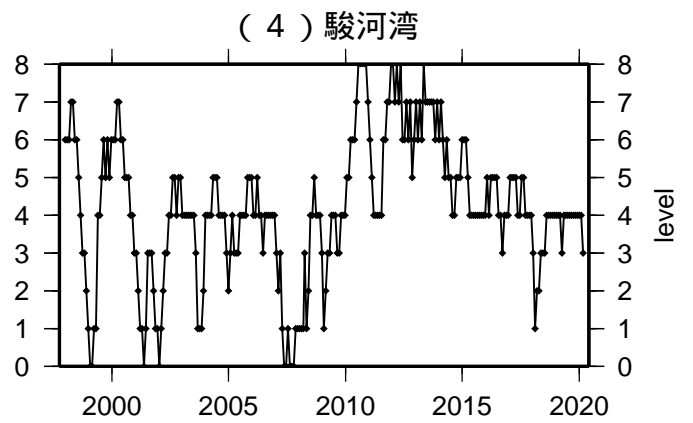
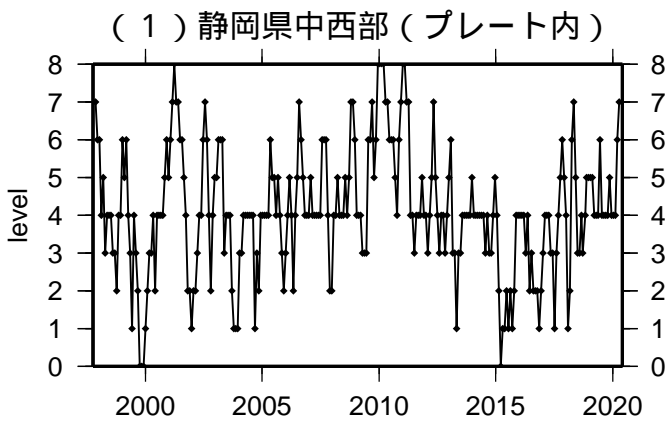
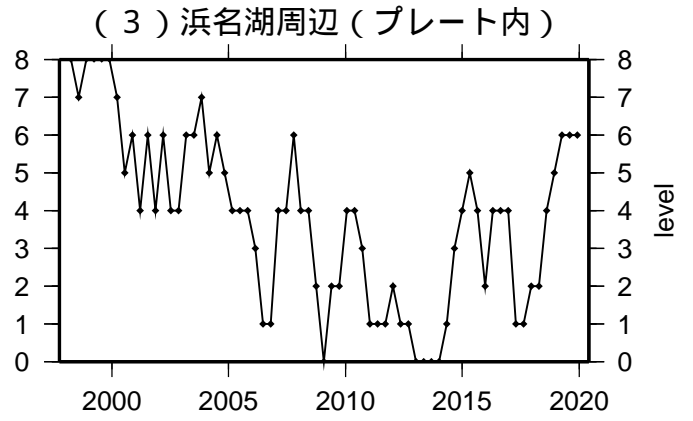
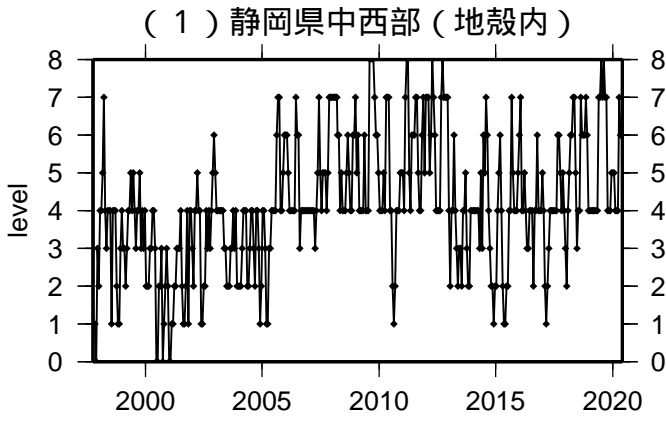

活動指数	0	1	2	3	4	5	6	7	8
確率 (%)	1	4	10	15	40	15	10	4	1
地震数	少	←	←	←	←	←	←	←	多

地震活動指数一覽

2020年05月31日

(7) 南海

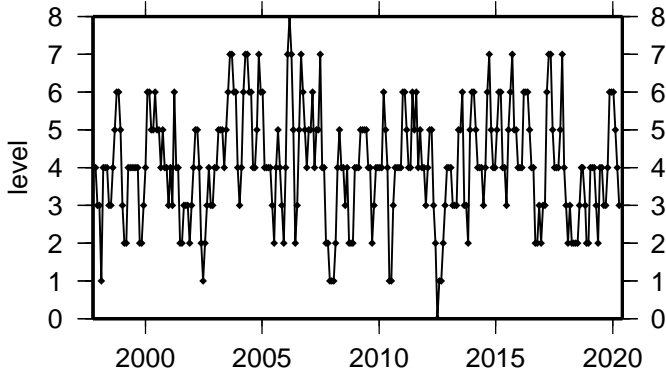

(11) 日向灘

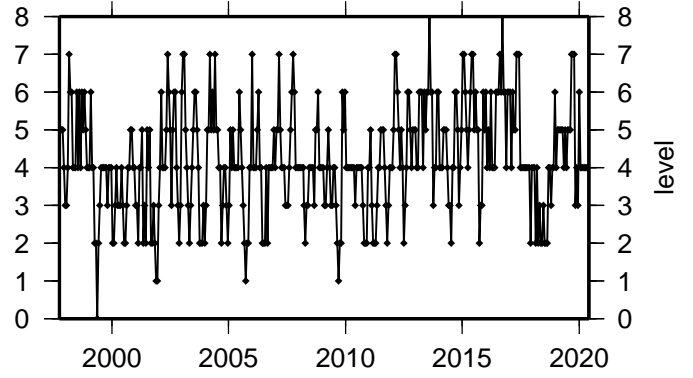

(8) 南海トラフ沿い(東側)

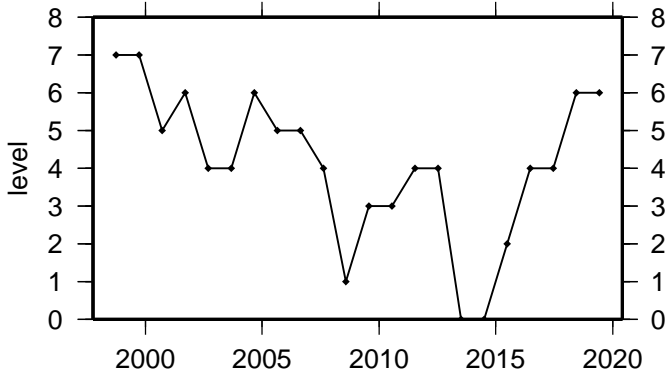

(12) 紀伊半島(地殻内)

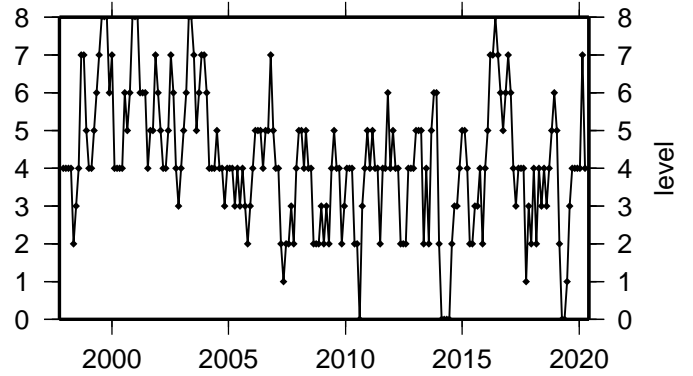

(9) 南海トラフ沿い(三重県沖)

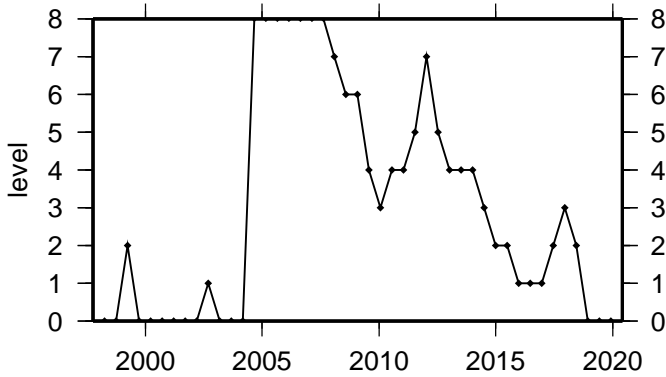

(13) 和歌山(地殻内)

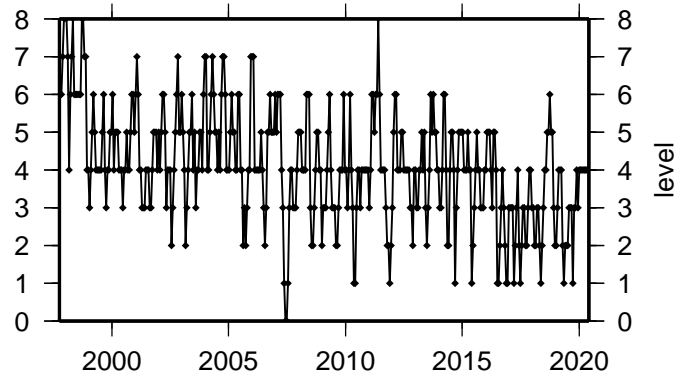

(10) 南海トラフ沿い(西側)

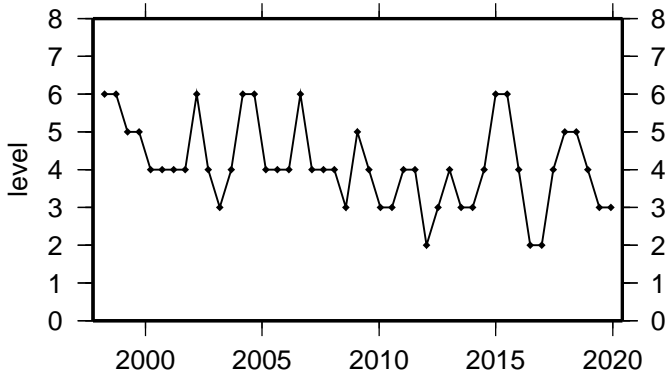

(14) 四国(地殻内)

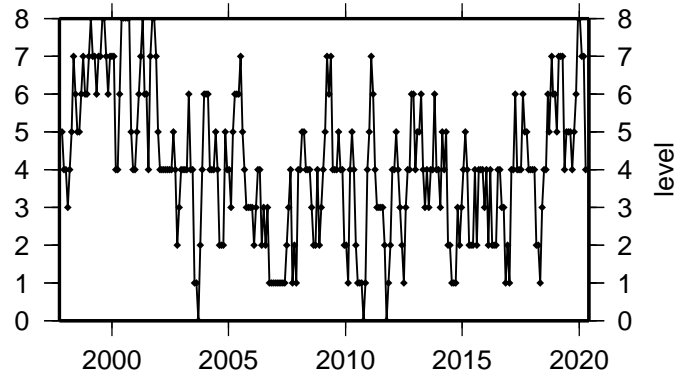

活動指数	0	1	2	3	4	5	6	7	8
確率(%)	1	4	10	15	40	15	10	4	1
地震数	少	←	←	←	←	←	←	←	多

地震活動指数一覧

2020年05月31日

(1 5) 紀伊半島 (プレート内)

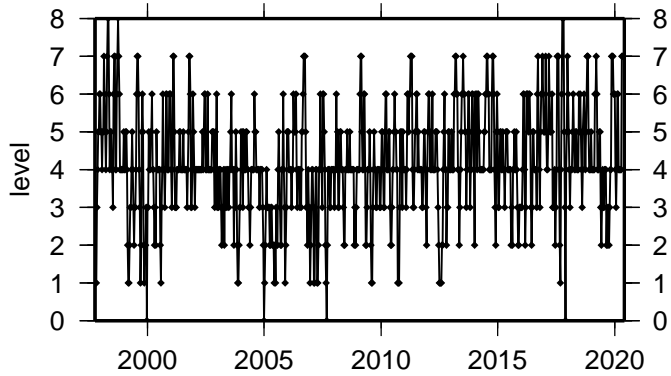

(1 6) 四国 (プレート内)

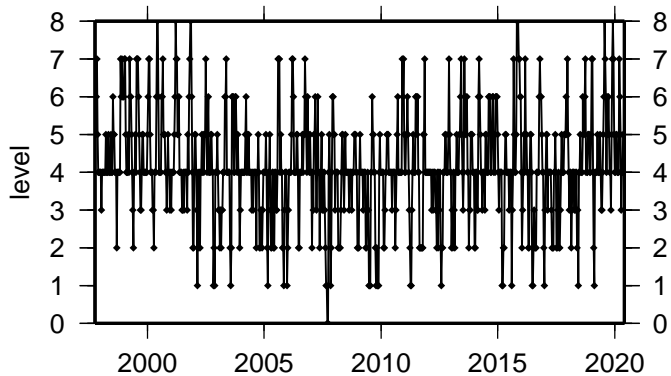

活動指数	0	1	2	3	4	5	6	7	8
確率 (%)	1	4	10	15	40	15	10	4	1
地震数	少	← 平常		多					

第 32 回 南海トラフ沿いの地震に関する評価検討会
第 410 回 地震防災対策強化地域判定会

気 象 庁 資 料



令和 2 年 6 月 5 日

本資料は、国立研究開発法人防災科学技術研究所、北海道大学、弘前大学、東北大学、東京大学、名古屋大学、京都大学、高知大学、九州大学、鹿児島大学、国立研究開発法人産業技術総合研究所、国土地理院、国立研究開発法人海洋研究開発機構、公益財団法人地震予知総合研究振興会、青森県、東京都、静岡県、神奈川県温泉地学研究所及び気象庁のデータを用いて作成しています。また、2016 年熊本地震合同観測グループのオンライン臨時観測点（河原、熊野座）、米国大学間地震学研究連合（IRIS）の観測点（台北、玉峰、寧安橋、玉里、台東）のデータを用いて作成しています。

以下の資料は暫定であり、後日の調査で変更されることがあります。

令和2年5月1日～令和2年5月31日の主な地震活動

○南海トラフ巨大地震の想定震源域およびその周辺の地震活動：

【最大震度3以上を観測した地震もしくはM3.5以上の地震及びその他の主な地震】

月/日	時:分	震央地名	深さ (km)	M	最大 震度	発生場所
5/9	00:49	日向灘	24	3.6	-	
5/13	13:39	日向灘	39	3.8	2	フィリピン海プレート内部
5/17	20:38	紀伊水道	37	4.6	4	フィリピン海プレート内部
5/22	03:19	三重県南東沖	-	3.7	-	フィリピン海プレート内部
5/23	10:36	和歌山県南方沖	32	3.5	1	フィリピン海プレート内部
5/29	06:24	和歌山県南部	42	3.5	2	フィリピン海プレート内部
5/31	11:20	奈良県	47	3.6	1	フィリピン海プレート内部

※震源の深さは、精度がやや劣るものは表記していない。

※太平洋プレートの沈み込みに伴う震源が深い地震は除く。

○深部低周波地震（微動）活動期間

四国	紀伊半島	東海
■四国東部 4月30日～5月1日 5月10日 5月19日～20日 5月24日 5月28日 ■四国中部 5月2日～5日 5月9日～10日 5月13日 ■四国西部 5月2日～3日 5月6日～7日 5月9日～11日 <u>5月17日～21日</u> . . . (2) 5月23日～24日 5月27日～28日	■紀伊半島北部 5月4日～5日 ■紀伊半島中部 5月8日～9日 5月21日～22日 5月30日～（継続中） ■紀伊半島西部 <u>5月2日～7日</u> . . . (1) 5月9日～11日 5月16日～19日 5月23日～25日	4月30日～5月1日 5月3日～4日 5月14日～17日 5月23日～25日 5月29日

※深部低周波地震（微動）活動は、気象庁一元化震源を用い、地域ごとの一連の活動（継続日数2日以上または活動日数1日の場合で複数個検知したもの）について、活動した場所ごとに記載している。

※ひずみ変化と同期して観測された深部低周波地震（微動）活動を赤字で示す。

※上の表中（1）、（2）を付した活動は、今期間、主な深部低周波地震（微動）活動として取り上げたものの。

概況に記載している深部低周波地震(微動)の活動の場所

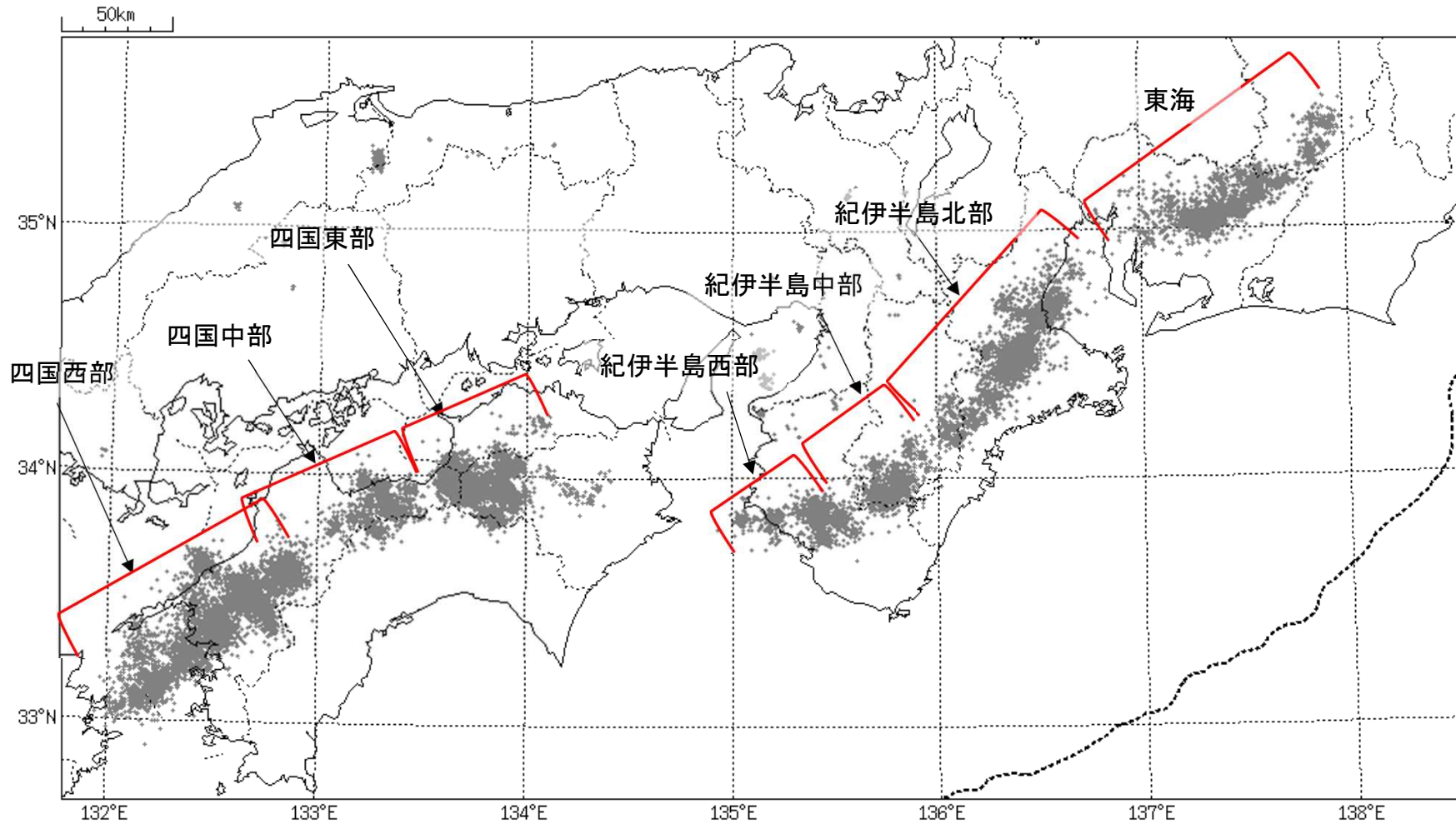

領域はObara(2010)を参考に作成。

出典 : Obara, K. (2010), Phenomenology of deep slow earthquake family in southwest Japan: Spatiotemporal characteristics and segmentation, *J. Geophys. Res.*, 115, B00A25, doi:10.1029/2008JB006048.

南海トラフ沿いとその周辺の広域地震活動(2020年5月1日~2020年5月31日)

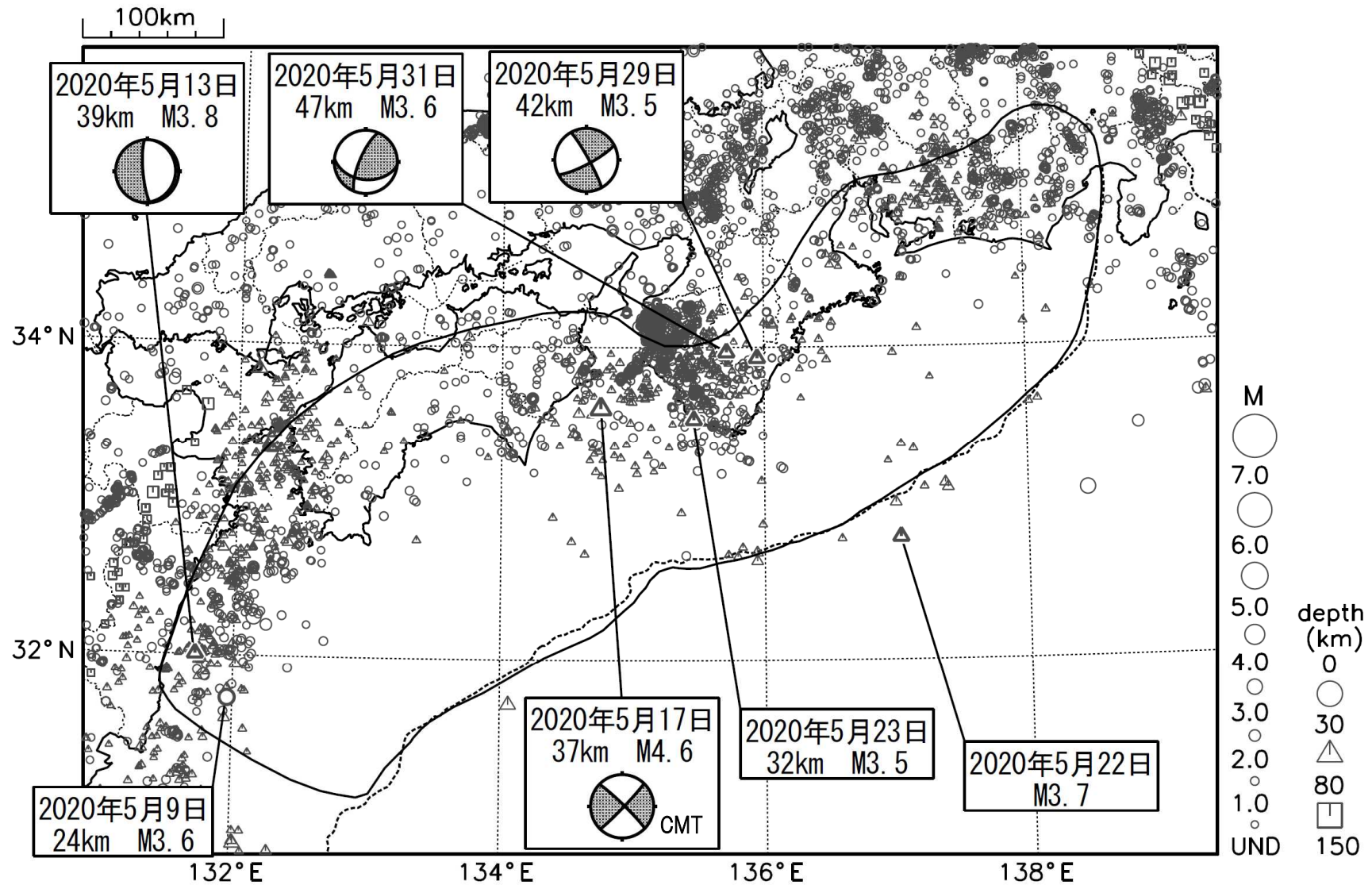

- ・図中の吹き出しは、南海トラフ巨大地震の想定震源域とその周辺で最大震度3以上を観測した地震もしくはM3.5以上の地震、それ以外の陸域M5.0以上・海域M6.0以上とその他の主な地震。
- ・震源の深さは、精度がやや劣るものは表記していない。
- ・発震機構解の横に「S」の表記があるものは、精度がやや劣るものである。

気象庁作成

南海トラフ沿いとその周辺の発震機構解

Period:2020/05/01 00:00—2020/05/31 24:00

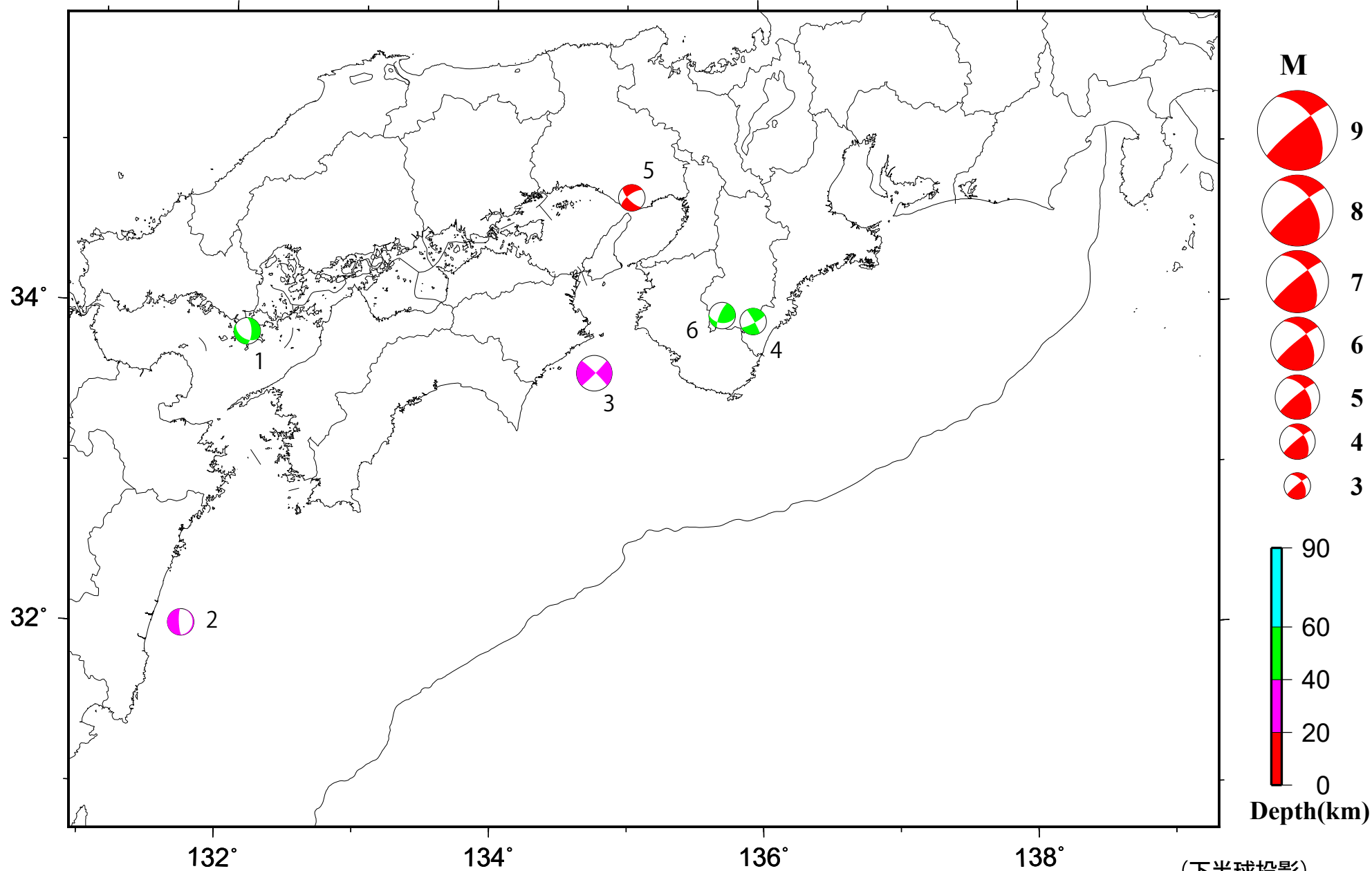

(下半球投影)
[気象庁作成]

南海トラフ沿いとその周辺の発震機構解 (2)

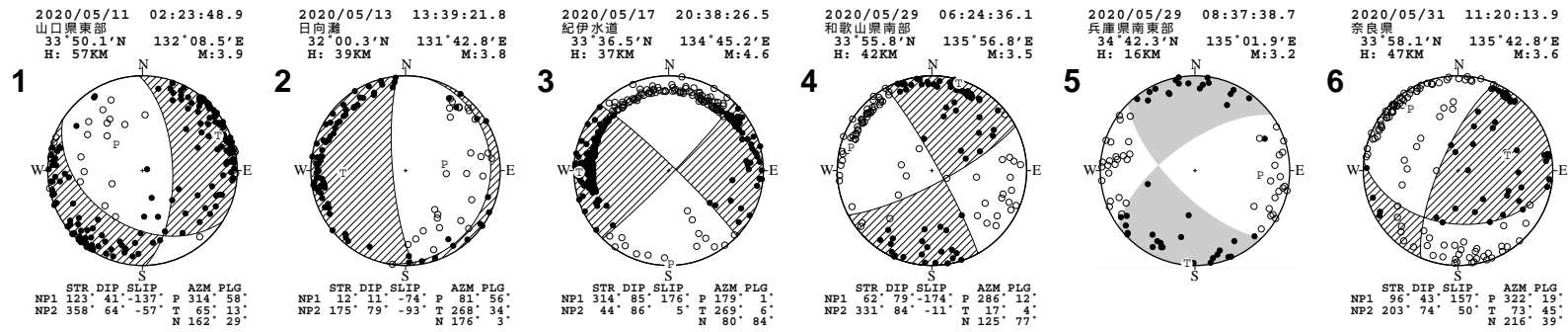

(下半球投影)
[気象庁作成]

5月17日 紀伊水道の地震

震央分布図

(1997年10月1日～2020年5月31日、
深さ20～80km、 $M \geq 1.5$
2020年5月の地震を○で表示)

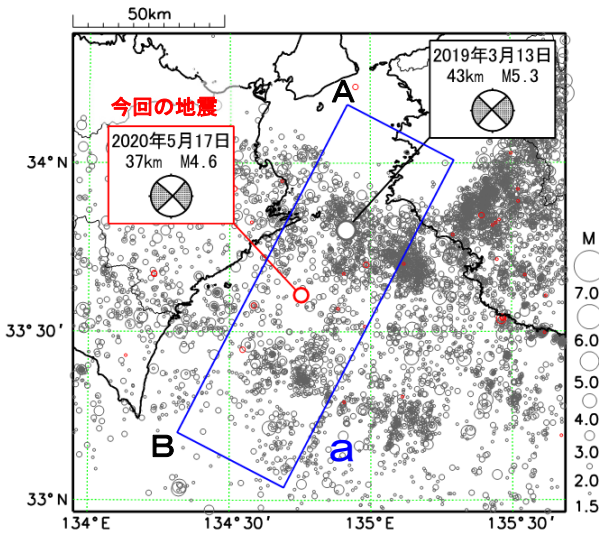

2020年5月17日20時38分に紀伊水道の深さ37kmでM4.6の地震（最大震度4）が発生した。この地震は東西方向に張力軸を持つ横ずれ断層型で、フィリピン海プレート内部で発生した。

1997年10月以降の活動をみると、今回の地震の震央周辺（領域a）では、2019年3月13日にM5.3の地震（最大震度4）が発生している。今回の地震の震源付近（領域b）では、M3.0程度の地震が時々発生している。

1919年以降の活動をみると、今回の地震の震央周辺（領域c）では、1970年頃にかけてM6.0程度の地震が時々発生していた。このうち1948年6月15日にはM6.7の地震が発生し、死者2人、負傷者33人、家屋倒壊60棟などの被害が生じた（「日本被害地震総覧」による）。

震央分布図

(1919年1月1日～2020年5月31日、
深さ0～100km、 $M \geq 4.5$
2020年5月の地震を○で表示)

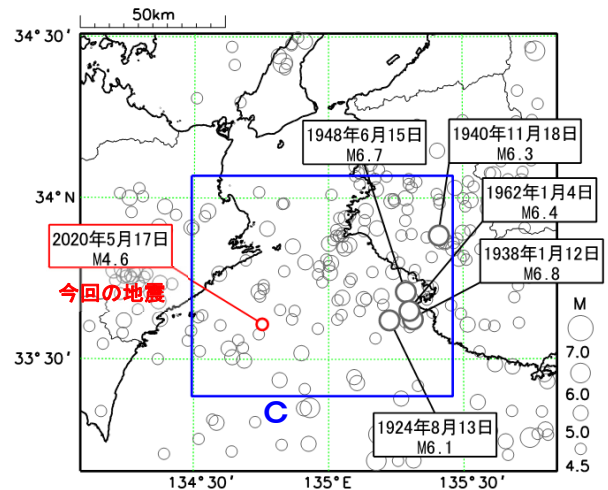

領域a内の断面図（A-B投影）

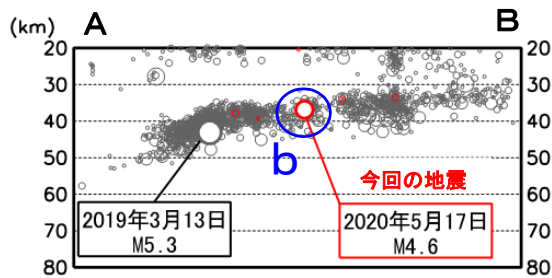

領域b内のM-T図及び回数積算図

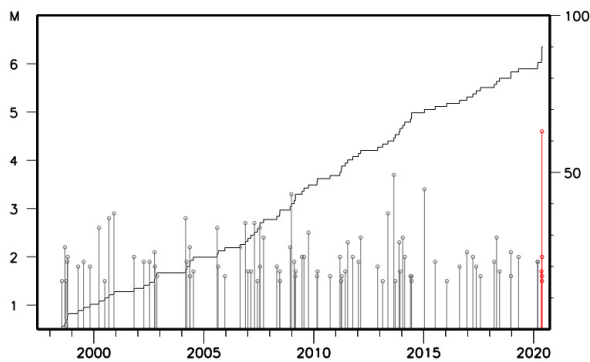

領域c内のM-T図

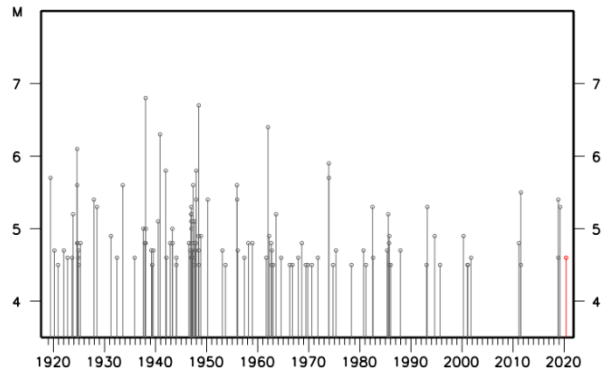

深部低周波地震(微動)活動と短期的ゆっくりすべりの全体概要

深部低周波地震(微動)の震央分布図と短期的ゆっくりすべりの断層モデル
(2020年5月1日~5月31日)

領域a(点線矩形)内の深部低周波地震(微動)の時空間分布図(A-B投影)

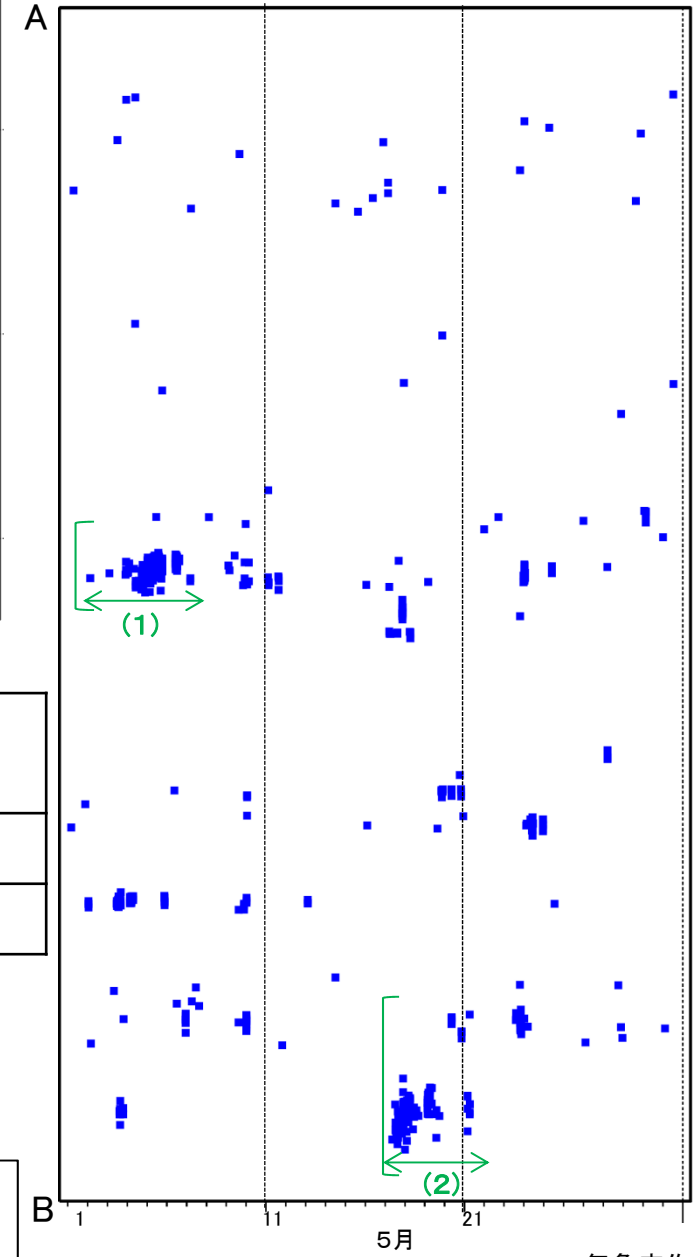
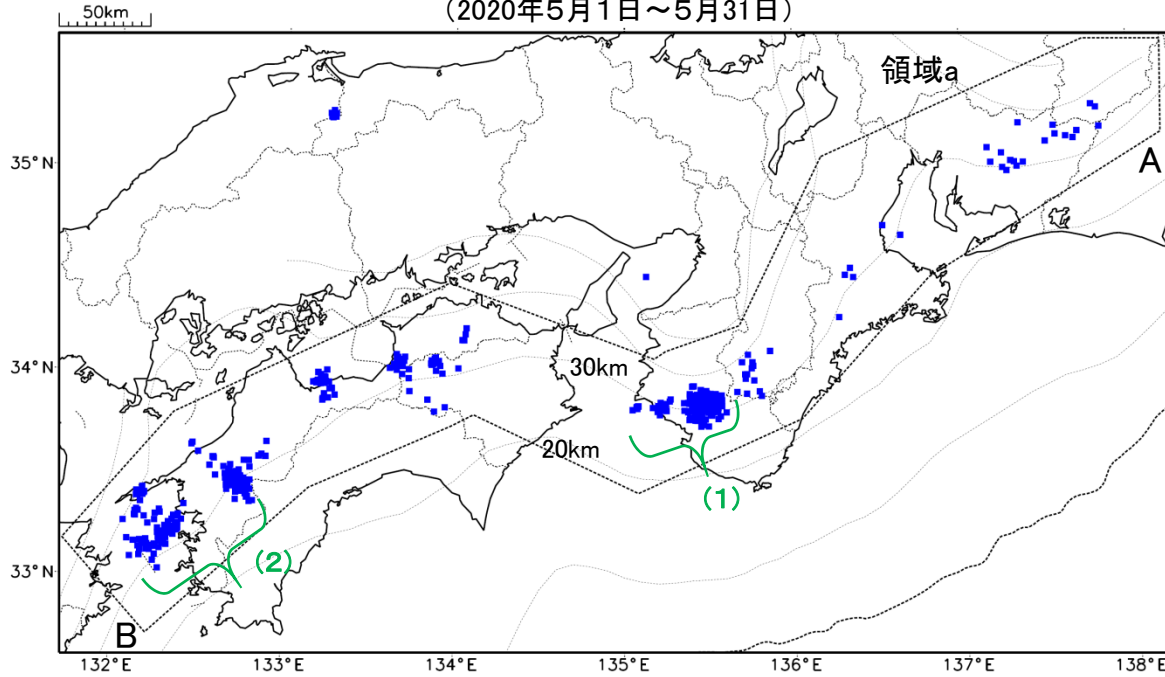

主な深部低周波地震(微動)活動と短期的ゆっくりすべり

活動場所	深部低周波地震(微動)活動の活動の期間	短期的ゆっくりすべりの期間と規模
(1) 紀伊半島西部	5月2日~5月7日	(精度良く解析できない)
(2) 四国西部	5月17日~5月21日	(精度良く解析できない)

●: 深部低周波地震(微動)の震央(気象庁の解析結果を示す)
 □: 短期的ゆっくりすべりの断層モデル(気象庁の解析結果を示す)
 点線は、Hirose et al.(2008)、Baba et al.(2002)によるフィリピン海プレート上面の深さ(10kmごとの等深線)を示す。

気象庁作成

深部低周波地震（微動）活動（2010年6月1日～2020年5月31日）

深部低周波地震（微動）は、「短期的ゆっくりすべり」に密接に関連する現象とみられており、プレート境界の状態の変化を監視するために、その活動を監視している。

震央分布図（2010年6月1日～2020年5月31日：過去10年間
2020年5月1日以降の震源を○で表示）

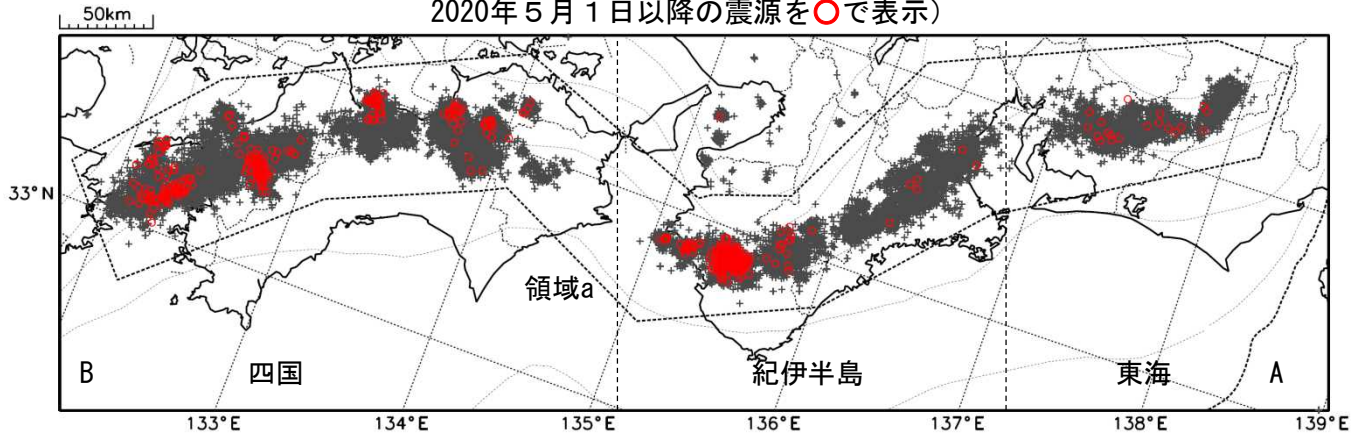

上図領域a内の時空間分布図（A-B投影）

※2018年3月22日

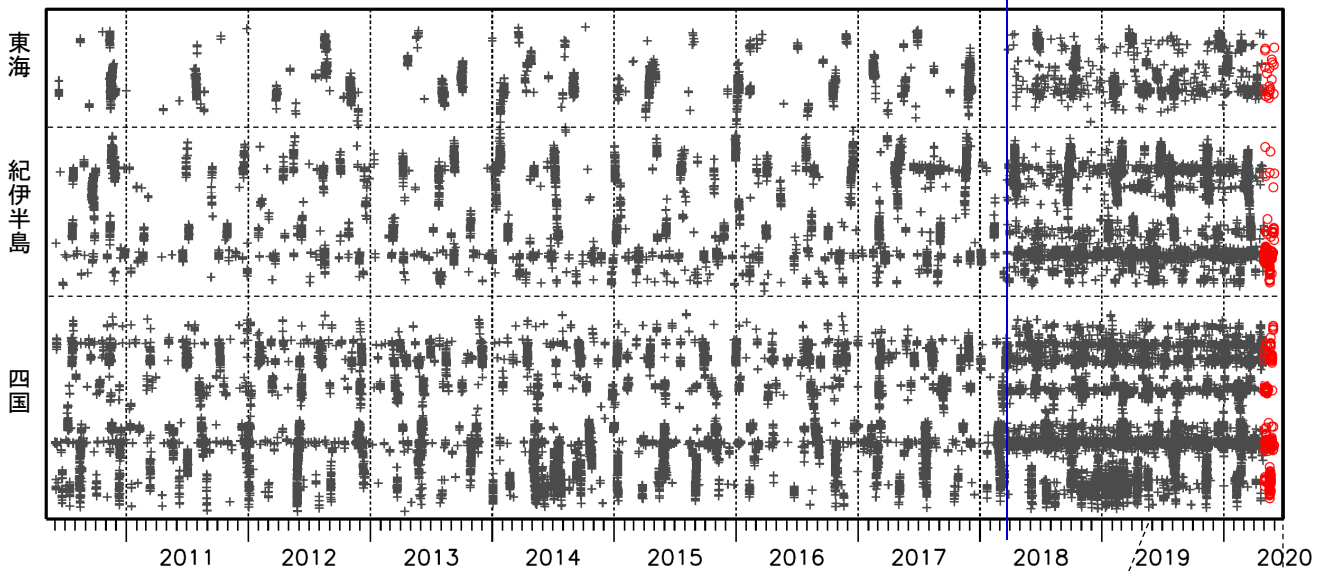

(2019年6月1日～2020年5月31日：過去1年間)

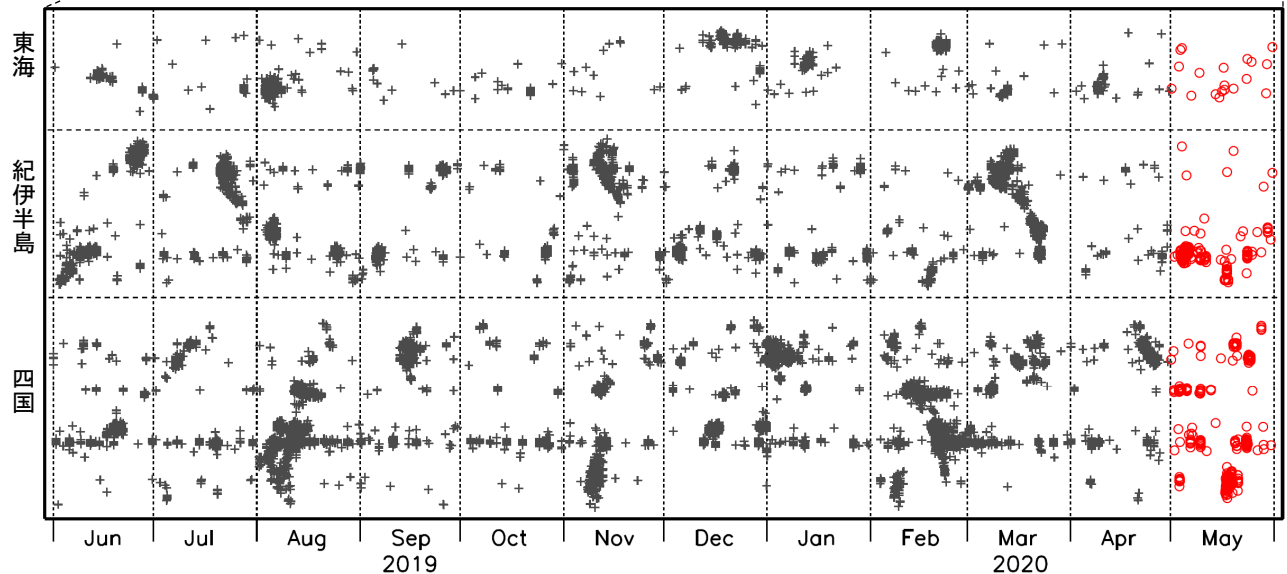

※2018年3月22日から、深部低周波地震（微動）の処理方法の変更（Matched Filter法の導入）により、それ以前と比較して検知能力が変わっている。

深部低周波地震（微動）活動（2000年1月1日～2019年12月31日）

深部低周波地震（微動）は、「短期的ゆっくりすべり」に密接に関連する現象とみられており、プレート境界の状態の変化を監視するために、その活動を監視している。

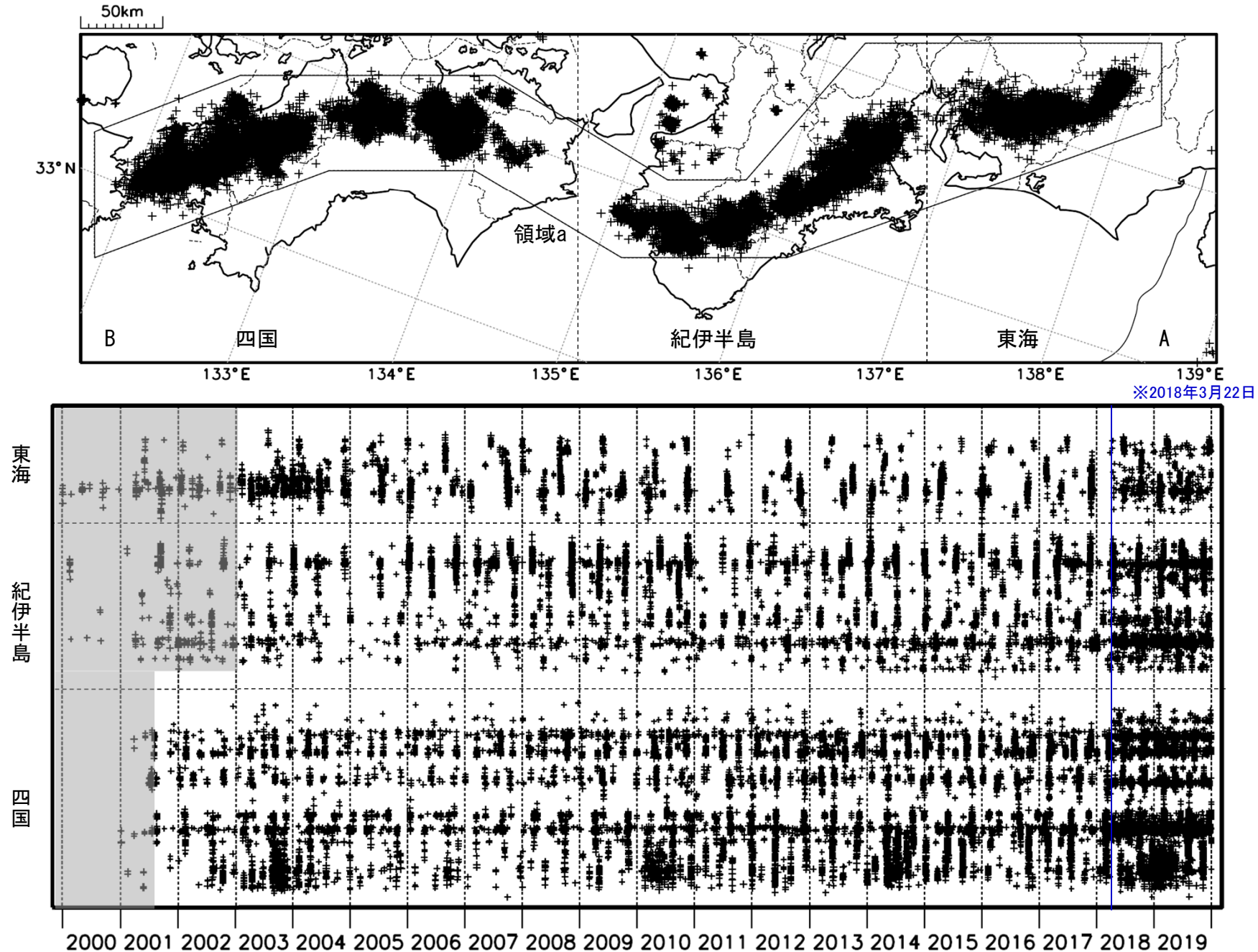

※2018年3月22日

※2018年3月22日から、深部低周波地震（微動）の処理方法の変更(Matched Filter法の導入)により、それ以前と比較して検知能力が変わっている。
 ※時空間分布図中、灰色の期間は、それ以降と比較して十分な検知能力がなかったことを示す。

スタッキング波形によるプレート境界のすべりの監視

下図に示した監視点のスタッキングデータにおいて今期間に以下の点で短期的ゆっくりすべりによる有意な変化を検出した。

204番, 5月6日~7日 Mw5.3

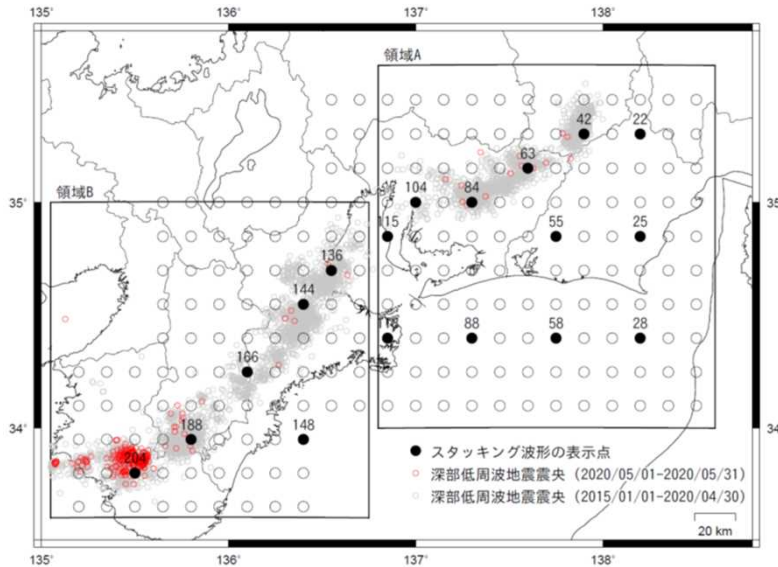

スタッキング波形は、上図の各監視点について、宮岡・横田(2012)の手法により、気象庁、静岡県、国立研究開発法人産業技術総合研究所のひずみ計データを基に作成している。

48時間階差のスタッキングデータのS/N比と、元データの観測値と理論値の一致度から有意な変化を検出し、規模を推定している。

(参考)

- ・宮岡一樹・横田崇(2012): 地殻変動検出のためのスタッキング手法の開発, 地震, 2, 65, 205-218.
- ・露木貴裕・他(2017): 新しい地震活動等総合監視システム(EPOS)における地殻変動監視手法の改善, 験震時報, 81, 5.

スタッキング波形

表示期間: 2020/05/01.00:00 - 2020/05/31.23:00

↑ 200 nstrain
50 mm/hour
50 回/hour

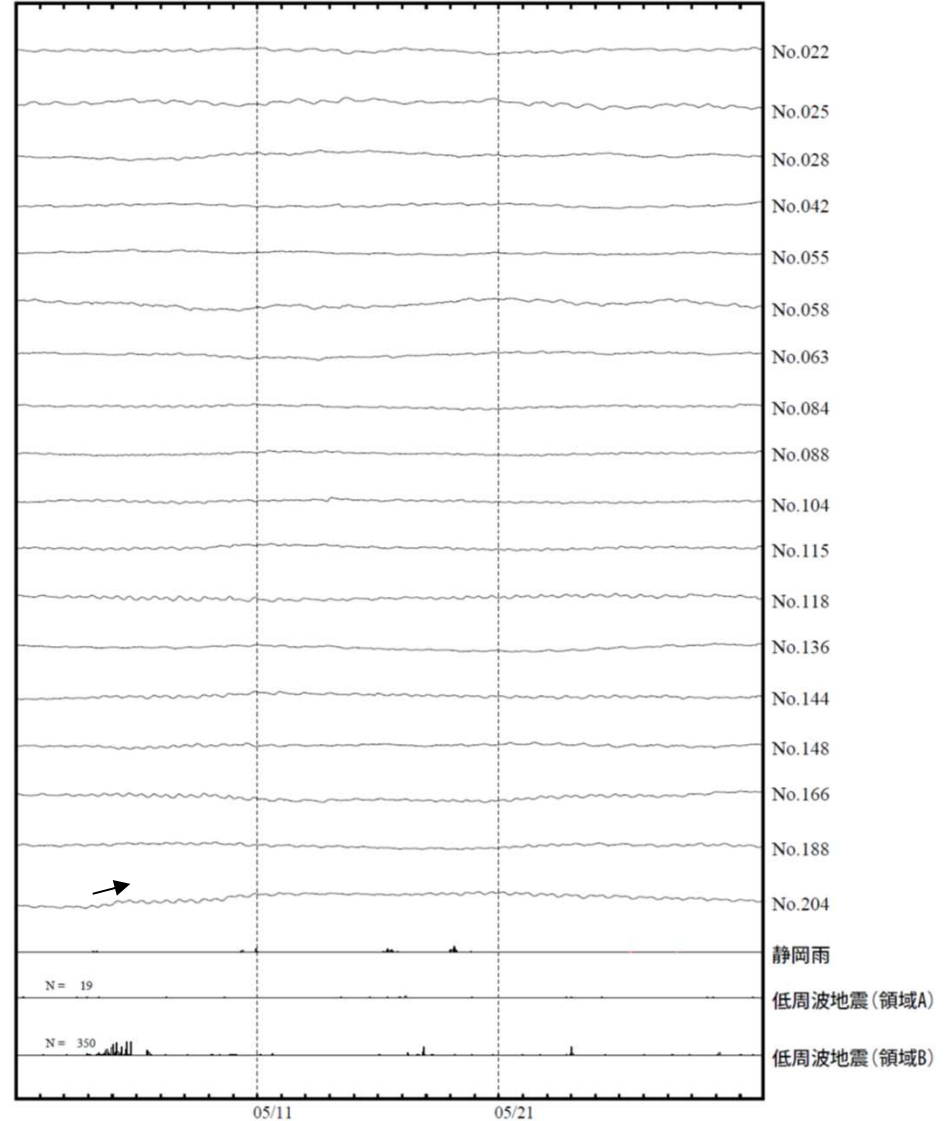

気象庁作成

スタッキング波形による短期的ゆっくりすべりの監視

5月は下図に示した監視点のスタッキングデータにおいて、短期的ゆっくりすべりによる有意な変化を検出しなかった。

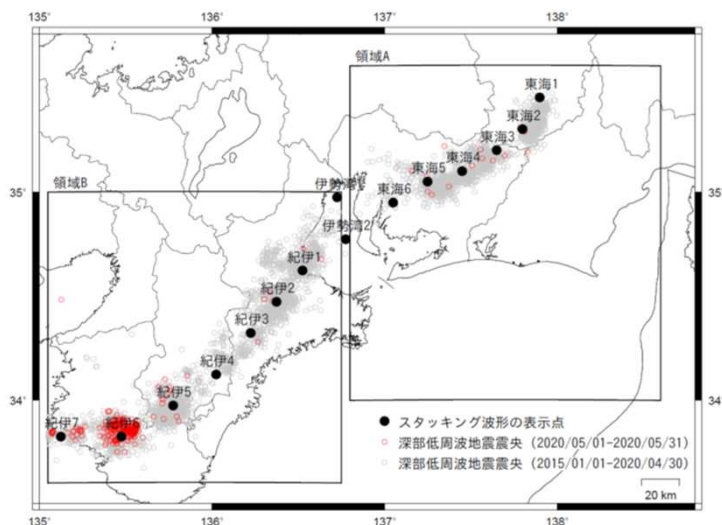

スタッキング波形は、上図の各監視点について、宮岡・横田(2012)の手法により、気象庁、静岡県、国立研究開発法人産業技術総合研究所のひずみ計データを基に作成している。

48時間階差のスタッキングデータのS/N比と、元データの観測値と理論値の一致度から有意な変化を検出し、規模を推定している。

(参考)

- ・宮岡一樹・横田崇(2012): 地殻変動検出のためのスタッキング手法の開発, 地震, 2, 65, 205-218.
- ・露木貴裕・他(2017): 新しい地震活動等総合監視システム(EPOS)における地殻変動監視手法の改善, 験震時報, 81, 5.

スタッキング波形

表示期間: 2020/05/01.00:00 - 2020/05/31.23:00

↑ 200 nstrain
50 mm/hour
50 回/hour

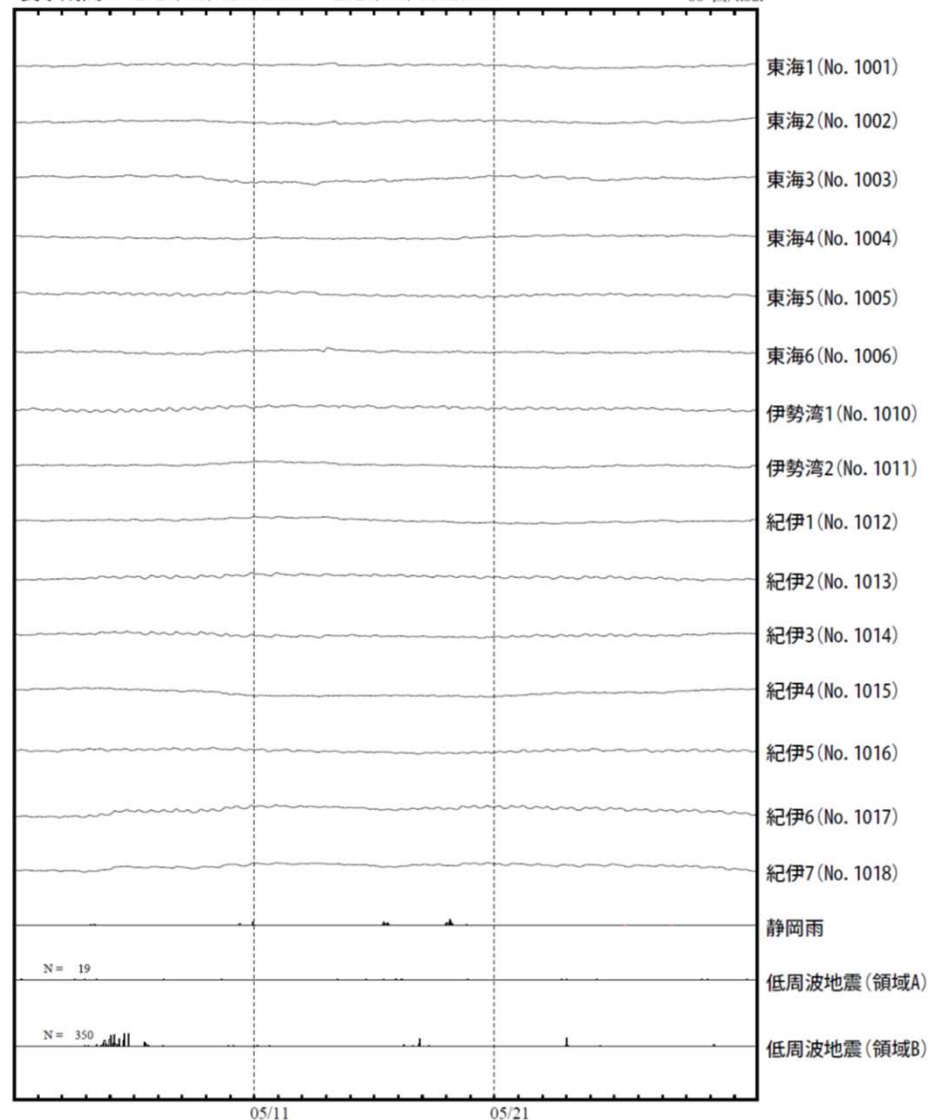

気象庁作成

紀伊半島西部の深部低周波地震(微動)活動と 短期的ゆっくりすべり

5月2日から7日にかけて、紀伊半島西部で深部低周波地震(微動)を観測した。
深部低周波地震(微動)活動とほぼ同期して、周辺に設置されている複数のひずみ計で地殻変動を観測している。これらは、短期的ゆっくりすべりに起因すると推定される。

深部低周波地震(微動)活動

震央分布図

(2018年4月1日～2020年5月31日、深さ0～60km、Mすべて)

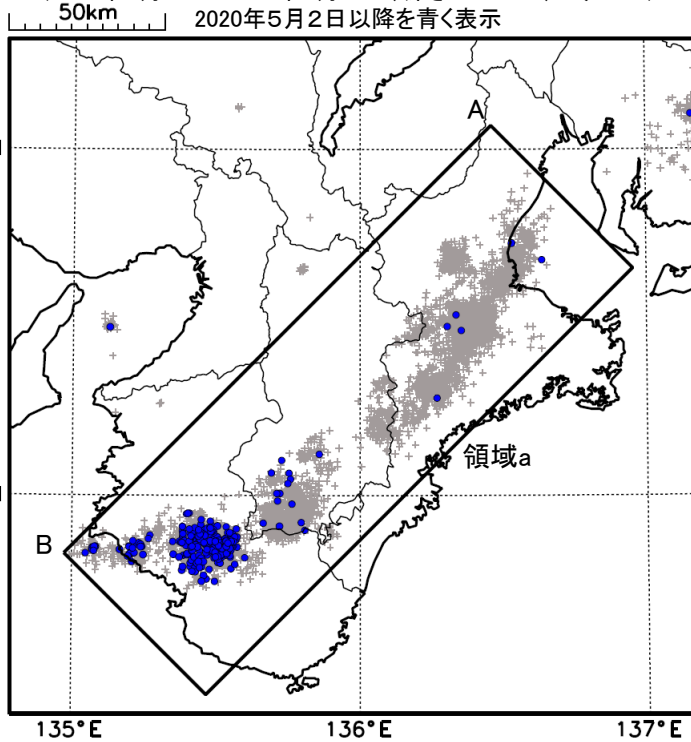

震央分布図の領域a内の時空間分布図(A-B投影)

2018年4月1日～2020年5月31日

2020年5月1日～5月31日

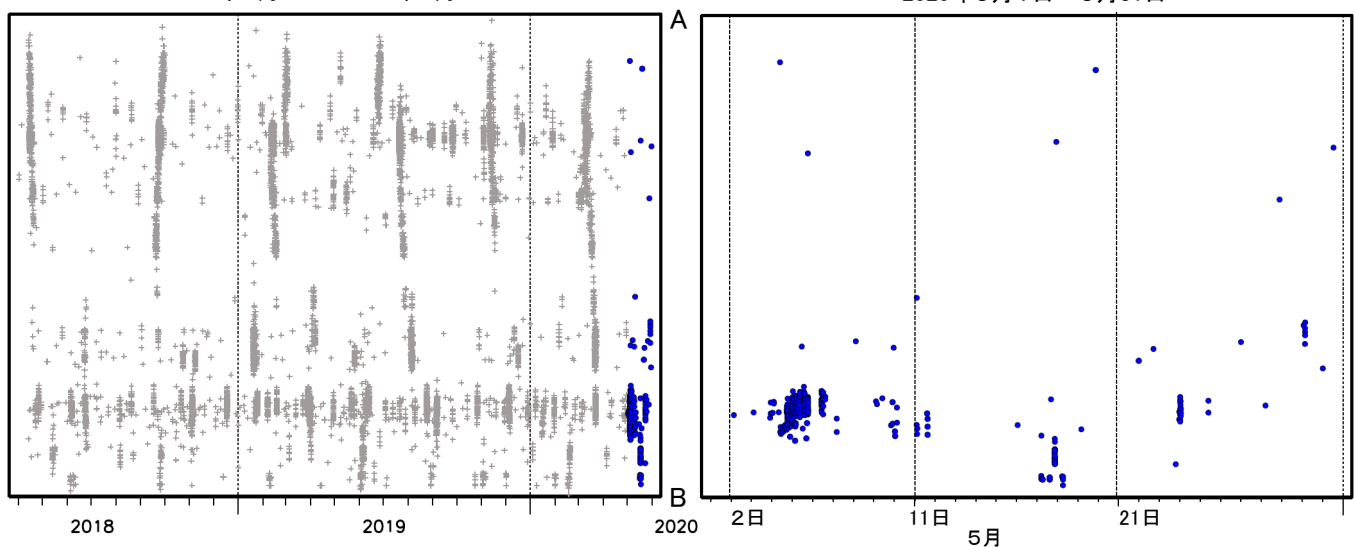

気象庁作成

紀伊半島西部で観測したひずみ変化(5月4日~5日)

和歌山県から三重県で観測されたひずみ変化

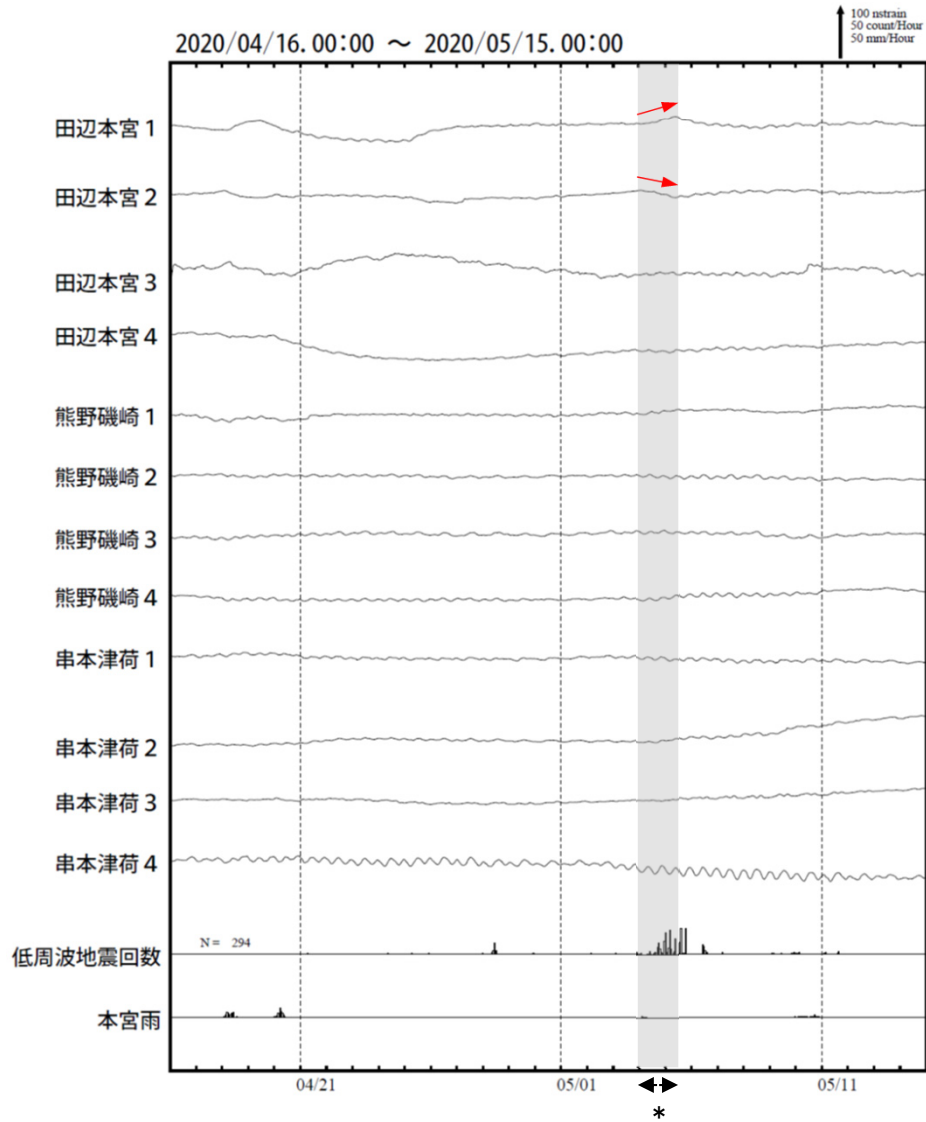

* の期間にひずみの変化はみられるものの、断層モデルを精度よく求めることができない。

田辺本宮、熊野磯崎及び串本津荷は産業技術総合研究所のひずみ計である。

四国西部の 深部低周波地震(微動)活動と短期的ゆっくりすべり

5月17日から21日にかけて四国西部で深部低周波地震(微動)を観測した。深部低周波地震(微動)活動とはほぼ同期して、周辺に設置されているひずみ計で地殻変動を観測した。これらは、短期的ゆっくりすべりに起因すると推定される。

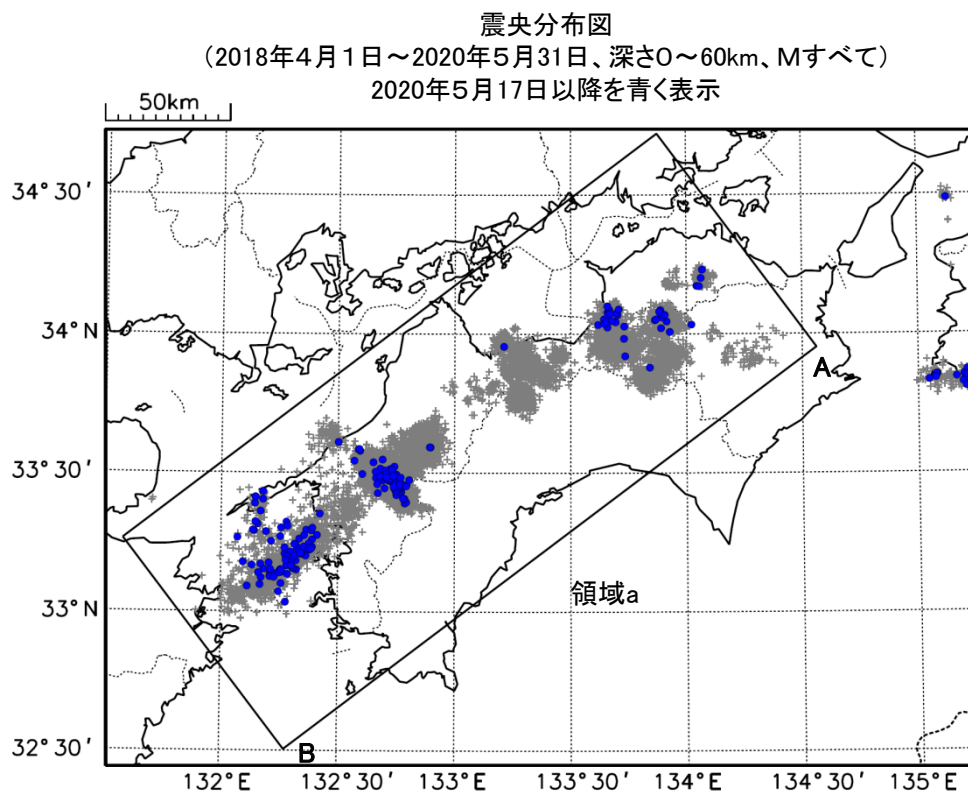

震央分布図の領域a内の時空間分布図(A-B投影)

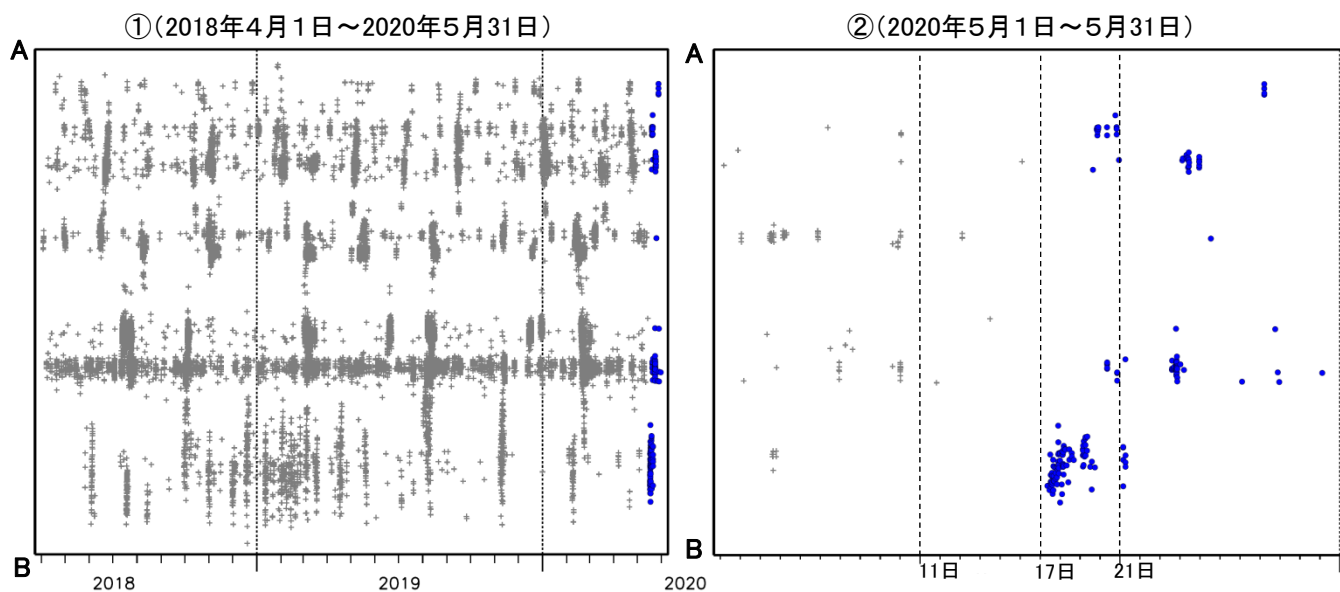

四国西部で観測したひずみ変化(5月17日～20日)

愛媛県から高知県で観測されたひずみ変化

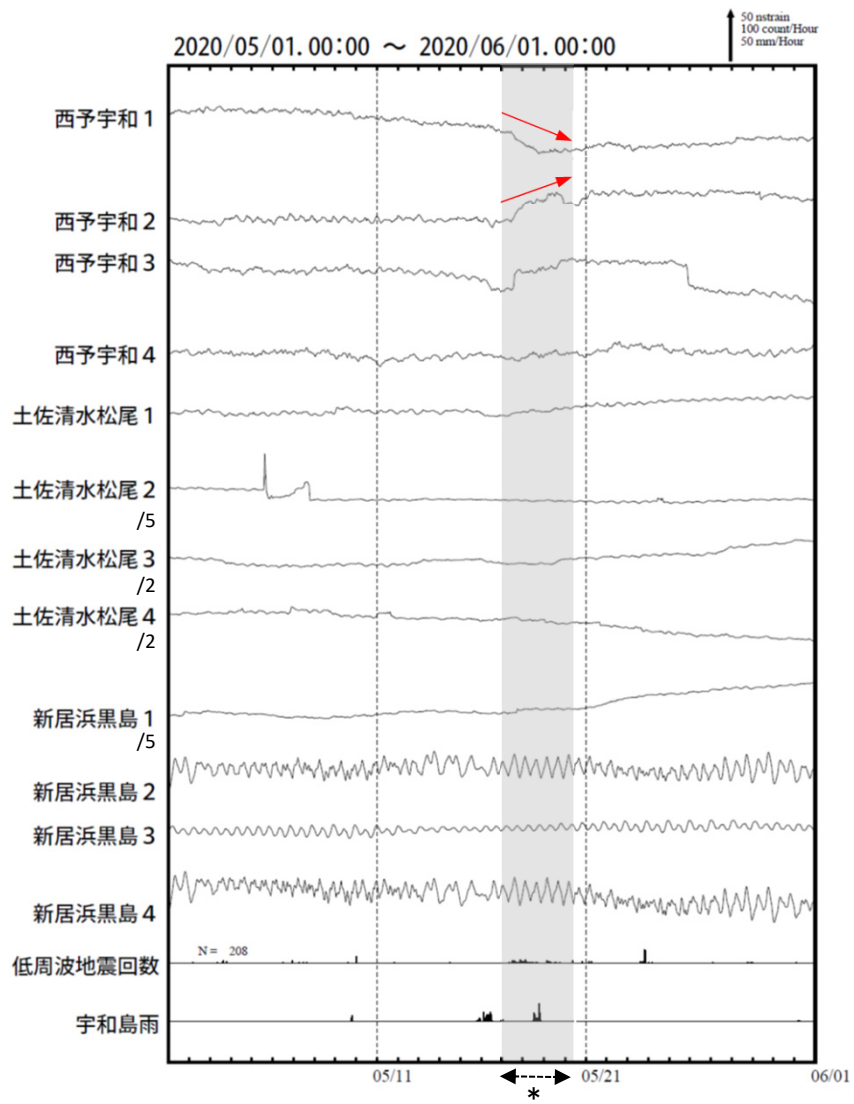

* の期間にひずみの変化はみられるものの、断層モデルを精度よく求めることができない。

西予宇和、土佐清水松尾及び新居浜黒島は産業技術総合研究所のひずみ計である。

プレート境界とその周辺の地震活動

フィリピン海プレート上面の深さから±6km未満の地震を表示している。
日向灘の領域e内のみ、深さ20km～30kmの地震を追加している。
震央分布図

(2019年12月1日～2020年5月31日、M全て、2020年5月の地震を赤く表示)

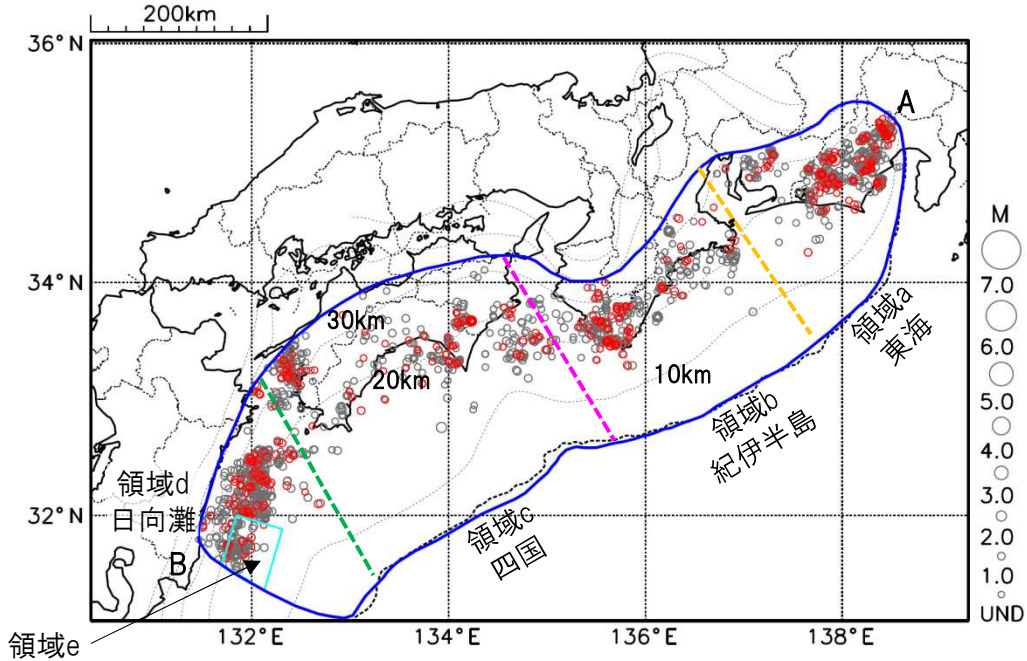

南海トラフ巨大地震の想定震源域内の時空間分布図(A-B投影)

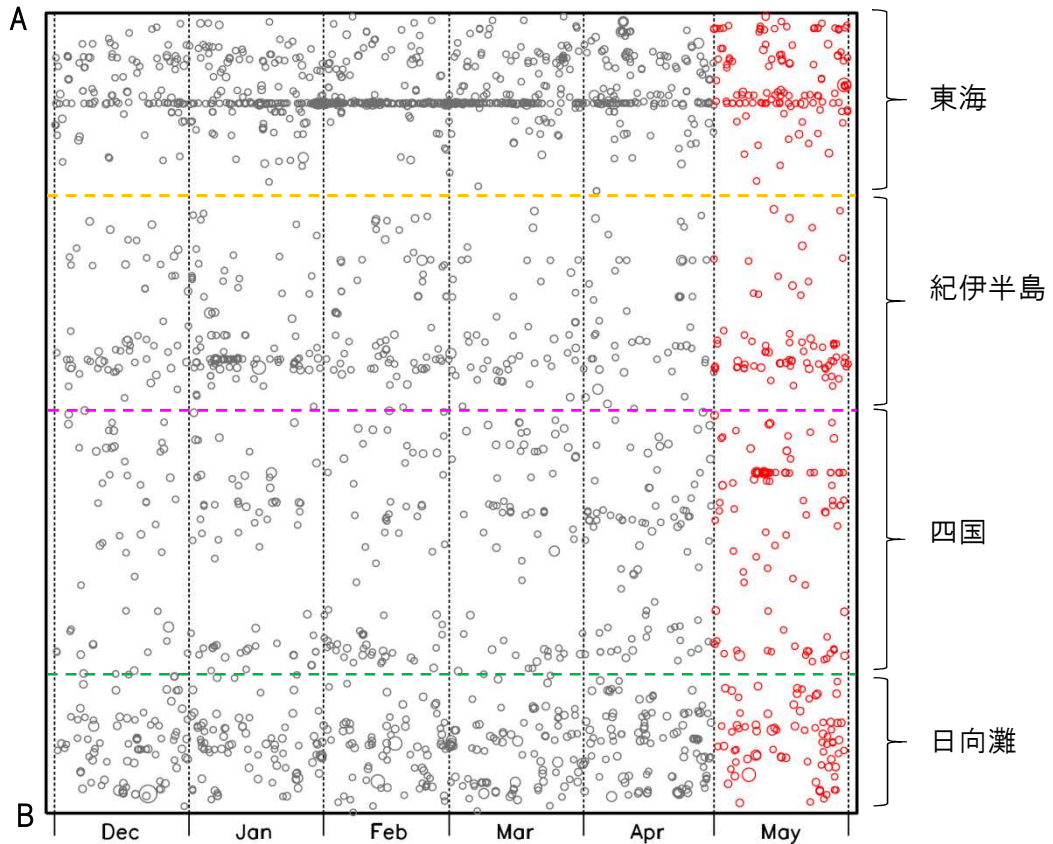

- ・フィリピン海プレート上面の深さは、Hirose et al.(2008)、Baba et al.(2002)による。震央分布図中の点線は10kmごとの等深線を示す。
- ・今期間の地震のうち、M3.2以上の地震で想定南海トラフ地震の発震機構解と類似の型の地震に吹き出しを付している。吹き出しの右下の数値は、フィリピン海プレート上面の深さからの差(+は浅い、-は深い)を示す。
- ・発震機構解の横に「S」の表記があるものは、精度がやや劣るものである。

気象庁作成

プレート境界とその周辺の地震活動

フィリピン海プレート上面の深さから±6km未満の地震を表示している。

震央分布図の各領域内のMT図・回数積算図

領域a内(東海)

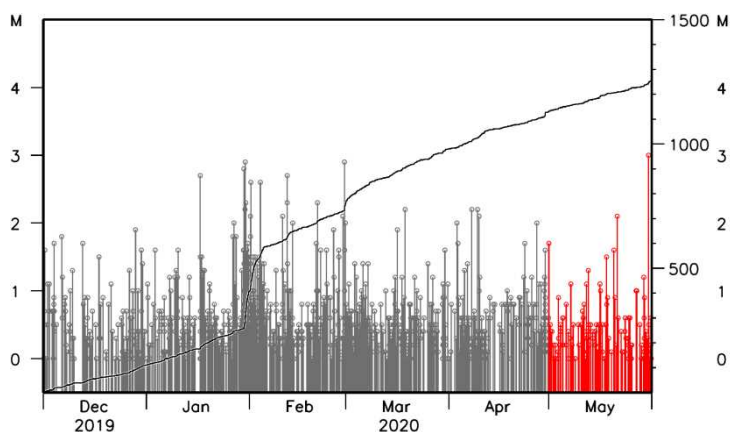

領域b内(紀伊半島)

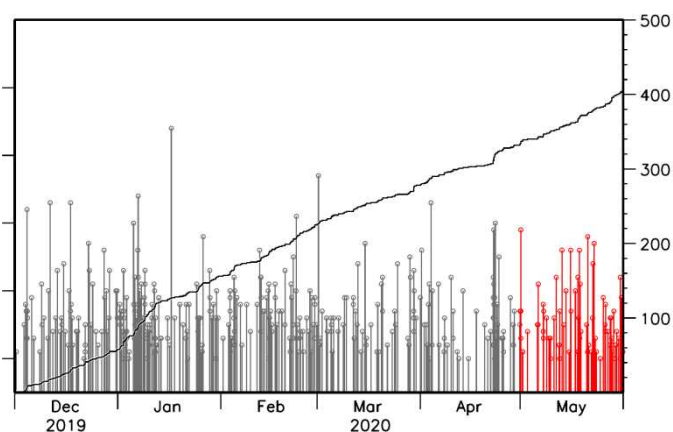

領域c内(四国)

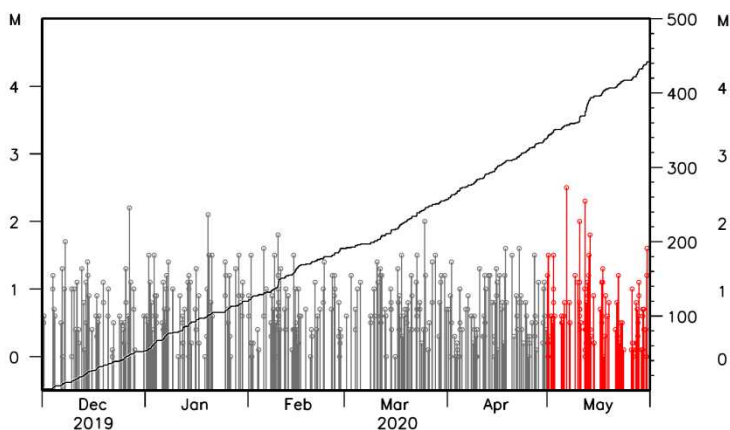

領域d内(日向灘)

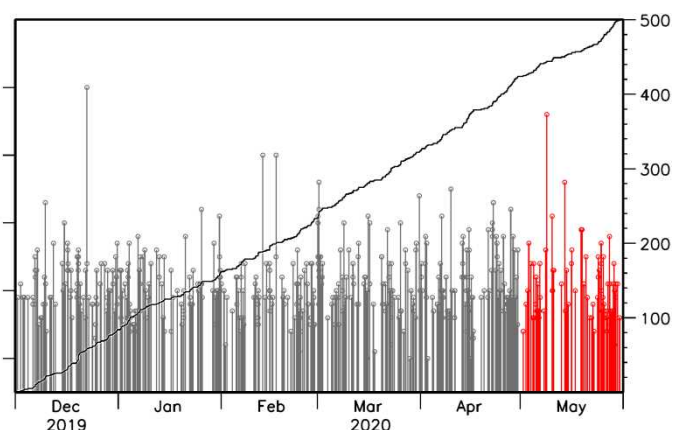

※M全ての地震を表示していることから、検知能力未満の地震も表示しているため、回数積算図は参考として表記している。

想定南海トラフ地震の発震機構解と類似の型の地震

震央分布図(1987年9月1日~2020年5月31日、M \geq 3.2、2020年5月の地震を赤く表示)

※5月は対象となる地震は発生しなかった。

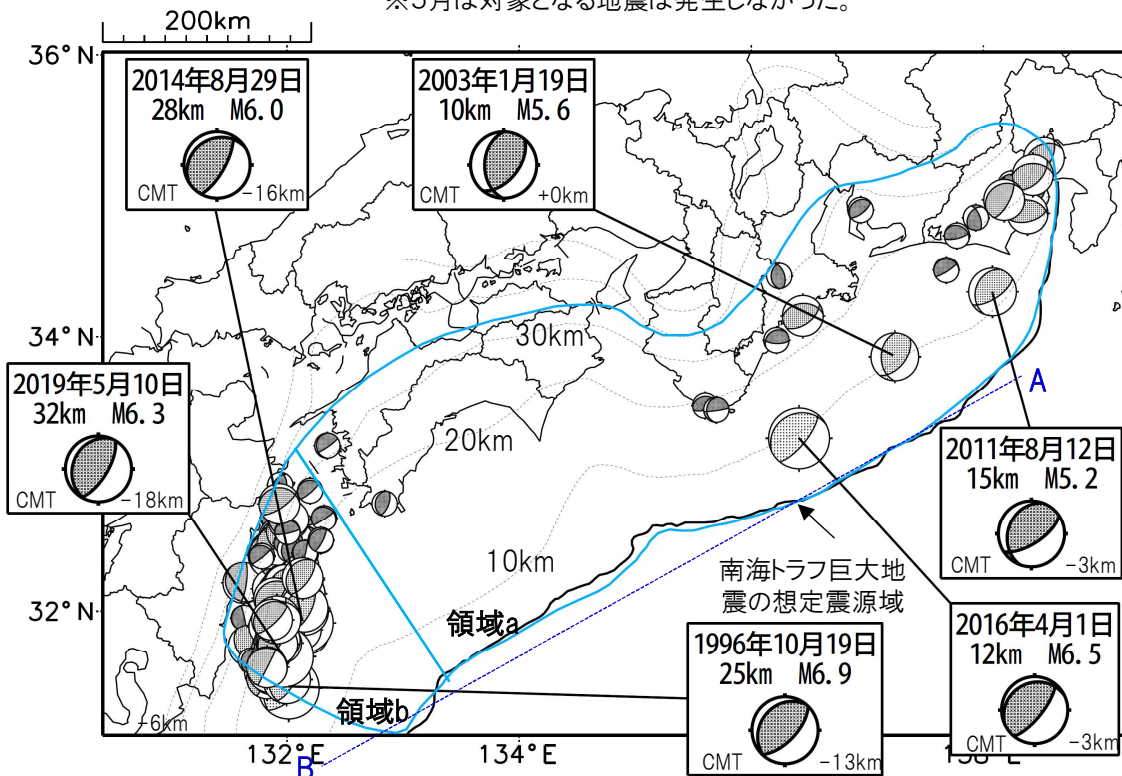

- ・フィリピン海プレート上面の深さは、Hirose et al.(2008)、Baba et al.(2002)による。震央分布図中の点線は10kmごとの等深線を示す。
- ・今期間に発生した地震(赤)、日向灘のM6.0以上、その他の地域のM5.0以上の地震に吹き出しを付けている。
- ・発震機構解の横に「S」の表記があるものは、精度がやや劣るものである。
- ・吹き出しの右下の数値は、フィリピン海プレート上面の深さからの差を示す。+は浅い、-は深いことを示す。
- ・吹き出しに「CMT」と表記した地震は、発震機構解と深さはCMT解による。Mは気象庁マグニチュードを表記している。
- ・発震機構解の解析基準は、解析当時の観測網等に応じて変遷しているため一定ではない。

南海トラフ巨大地震の想定震源域内の時空間分布図

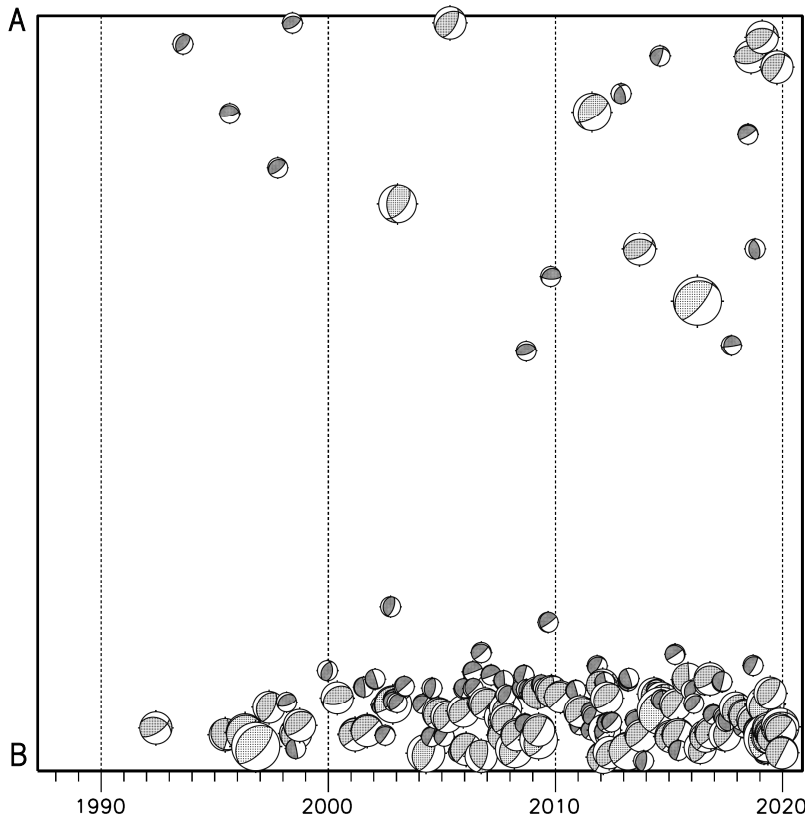

プレート境界型の地震と類似の型の発震機構解を持つ地震は以下の条件で抽出した。

【抽出条件】

- ・M3.2以上の地震
- ・領域a内(南海トラフの想定最大規模の想定震源域内)で発生した地震
- ・発震機構解が以下の条件を全て満たしたものを抽出した。
 - P軸の傾斜角が45度以下
 - P軸の方位角が65度以上180度以下(※)
 - T軸の傾斜角が45度以上
 - N軸の傾斜角が30度以下
- ※以外の条件は、東海地震と類似の型を抽出する条件と同様
- ・発震機構解は、CMT解と初動解の両方で検索をした。
- ・同一の地震で、CMT解と初動解の両方がある場合はCMT解を選択している。
- ・東海地方から四国地方(領域a)は、フィリピン海プレート上面の深さから±10km未満の地震のみ抽出した。日向灘(領域b)は、+10km~-20km未満の震源を抽出した。CMT解はセントロイドの深さを使用した。

気象庁作成

南海トラフ巨大地震の想定震源域とその周辺の地震活動状況

◆地震活動状況の監視・評価を行っている領域

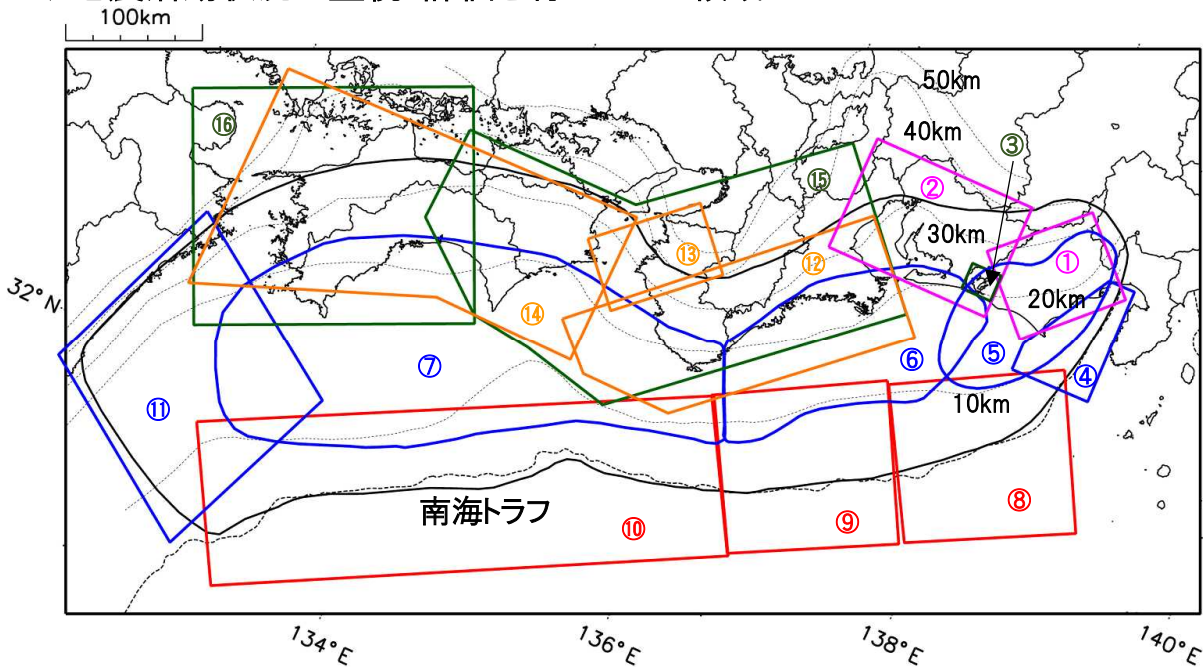

- * 活動の監視・評価を行っている領域に番号を付している。
- * Hirose et al.(2008)、Baba et al.(2002)によるプレート境界の等深線を破線で示す。
- * 黒色実線は、南海トラフ巨大地震の想定震源域を示す。

◆監視・評価に使用している指標等について

ETAS(σ 値) …理論上の地震活動からのずれ

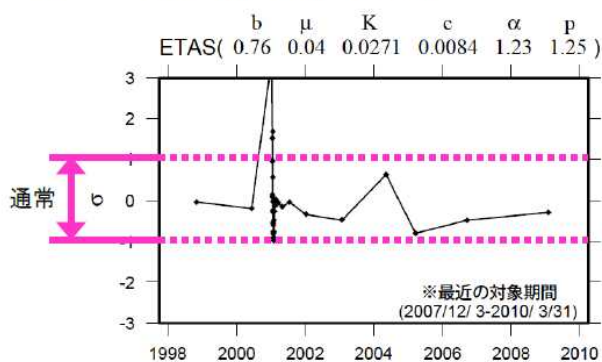

地震活動指数

…基準期間の活動と比較し、活発か静穏かを示す指標

活動指数 (120日間の時間窓を40日間ずつシフト)

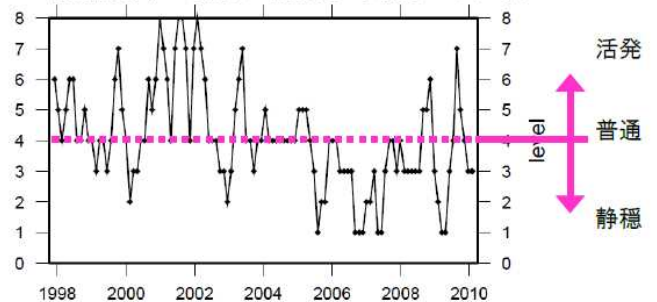

b値 …地震の規模 (M) の相対分布

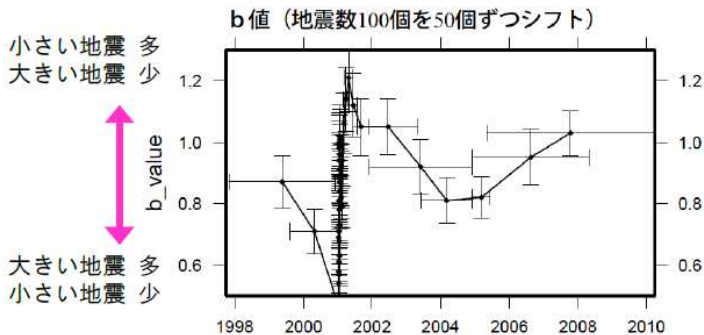

地震回数の指数化

指数	確率 (%)	地震数
8	1	多い
7	4	やや多い
6	10	
5	15	ほぼ平常
4	40	
3	15	やや少ない
2	10	
1	4	少ない
0	1	

気象庁作成

南海トラフ巨大地震の想定震源域とその周辺の地震活動指数

2020年05月31日

領域	①静岡県 中西部		②愛知県		③浜名湖 周辺	④駿河 湾	⑤東海	⑥南海	⑦南海
	地	プ	地	プ	プ	全	全	全	全
地震活動指数	6	7	6	8	6	3	4	4	3
平均回数	16.5	18.5	26.6	13.7	13.3	13.2	18.3	19.6	21.3
MLきい値	1.1		1.1		1.1	1.4	1.5	2.0	2.0
クラスタ 除去	距離	3km		3km		3km	10km	10km	10km
	日数	7日		7日		7日	10日	10日	10日
対象期間	60日	90日	60日	30日	360日	180日	90日	360日	90日
深さ	0~ 30km	0~ 60km	0~ 30km	0~ 60km	0~ 60km	0~ 60km	0~ 60km	0~ 100km	0~ 100km

領域	南海トラフ沿い		⑪日向 灘	⑫紀伊 半島	⑬和歌 山	⑭四国	⑮紀伊半 島	⑯四国
	⑧東側	⑩西側	全	地	地	地	プ	プ
	全	全	全	地	地	地	プ	プ
地震活動指数	6	3	4	4	4	4	7	5
平均回数	12.0	15.0	20.6	22.9	42.0	30.5	27.7	28.2
MLきい値	2.5	2.5	2.0	1.5	1.5	1.5	1.5	1.5
クラスタ 除去	距離	10km	10km	10km	3km	3km	3km	3km
	日数	10日	10日	10日	7日	7日	7日	7日
対象期間	720日	360日	60日	120日	60日	90日	30日	30日
深さ	0~ 100km	0~ 100km	0~ 100km	0~ 20km	0~ 20km	0~ 20km	20~ 100km	20~ 100km

* 基準期間は、全領域1997年10月1日～2020年05月31日

* 領域欄の「地」は地殻内、「プ」はフィリピン海プレート内で発生した地震であることを示す。ただし、震源の深さから便宜的に分類しただけであり、厳密に分離できていない場合もある。「全」は浅い地震から深い地震まで全ての深さの地震を含む。

* ⑨の領域(三重県南東沖)は、2004年9月5日以降の地震活動の影響で、地震活動指数を正確に計算できないため、掲載していない。

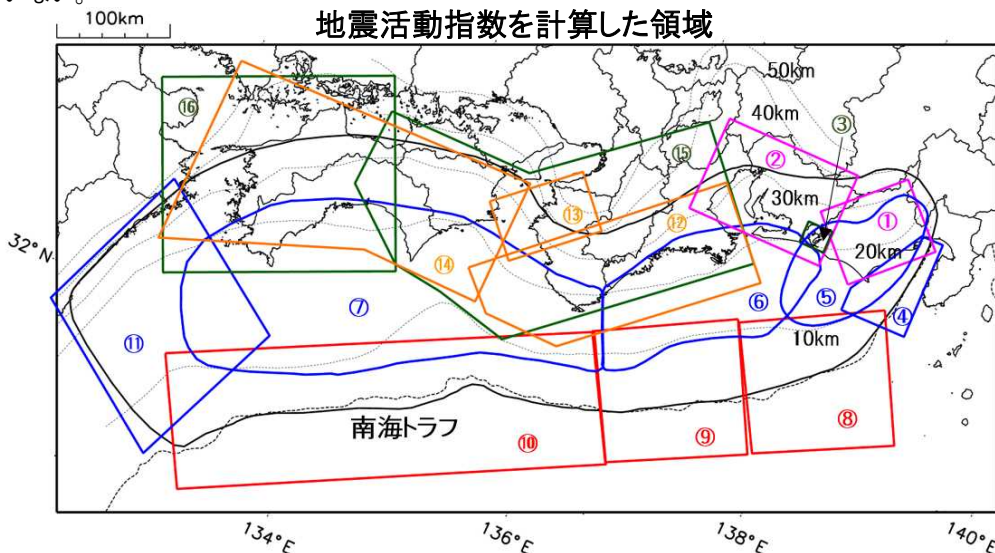

地震活動指数を計算した領域

地震活動指数と地震数

地震回数の指数化		
指数	確率 (%)	地震数
8	1	多い
7	4	やや多い
6	10	
5	15	ほぼ平常
4	40	
3	15	やや少ない
2	10	
1	4	少ない
0	1	

* 黒色実線は、南海トラフ巨大地震の想定震源域を示す。

* Hirose et al.(2008)、Baba et al.(2002)によるプレート境界の等深線を破線で示す。

気象庁作成

地震活動指数一覧

2020年05月31日

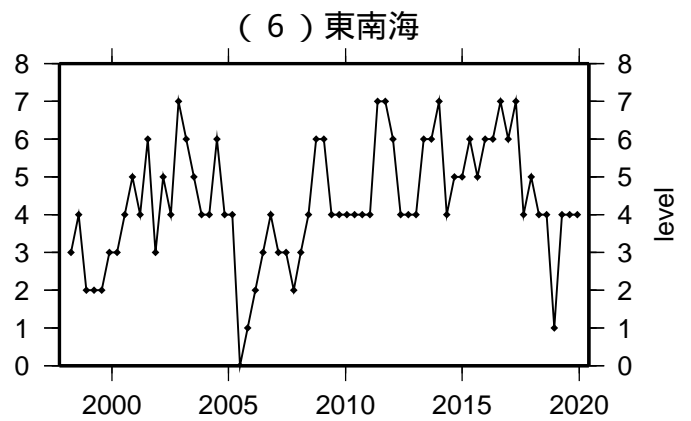
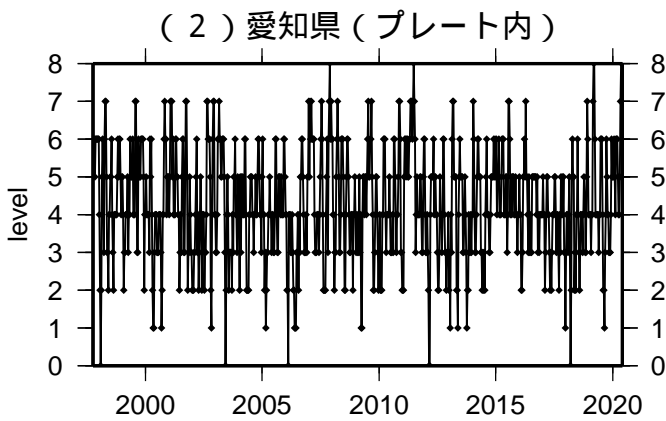
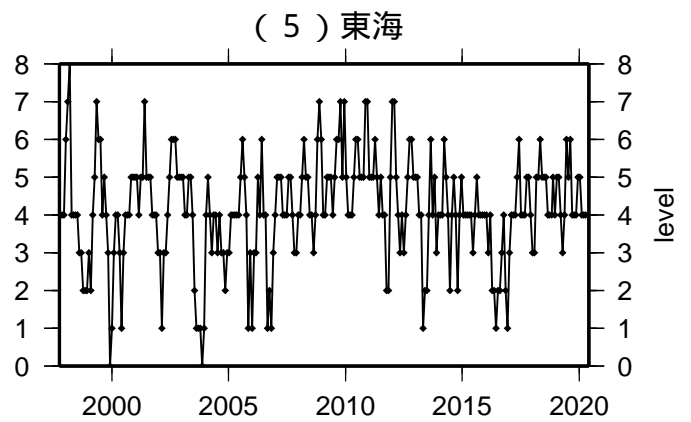
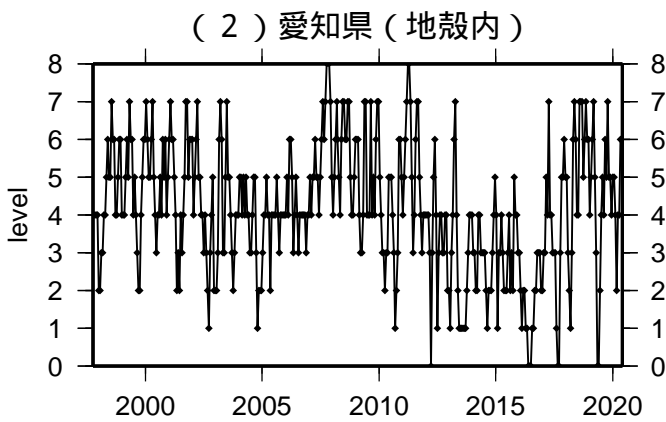
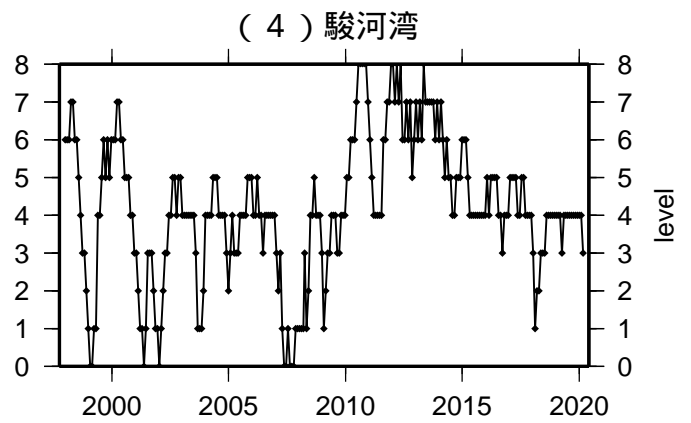
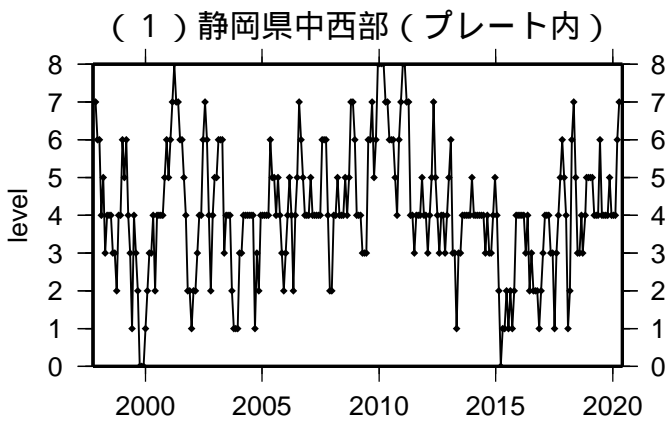
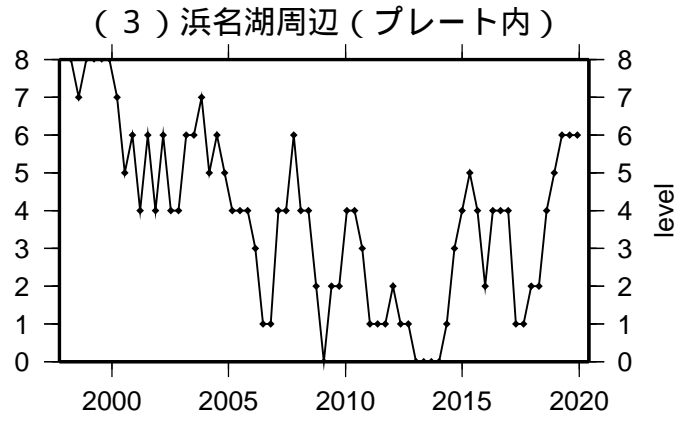
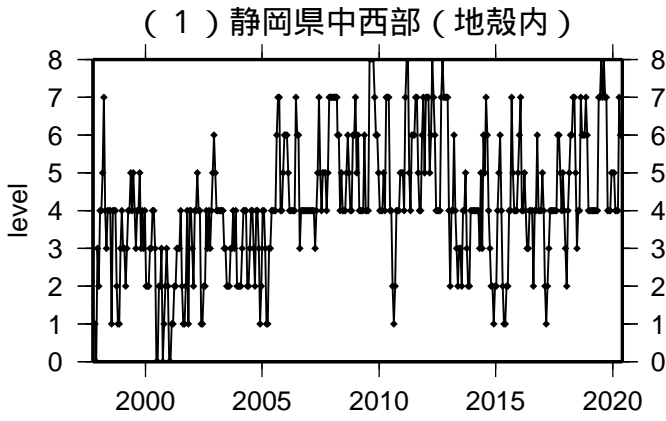

活動指数	0	1	2	3	4	5	6	7	8
確率 (%)	1	4	10	15	40	15	10	4	1
地震数	少	←	←	←	←	←	←	←	多

地震活動指数一覽

2020年05月31日

(7) 南海

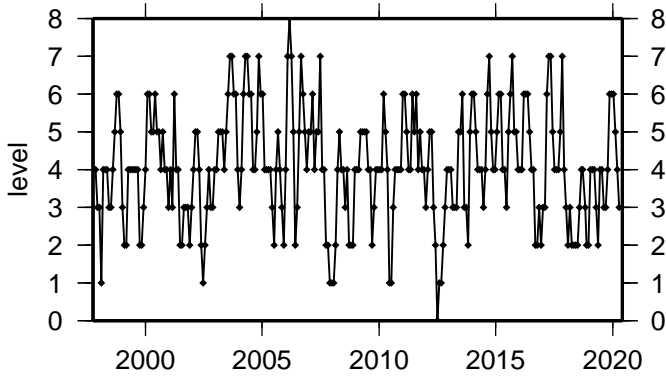

(11) 日向灘

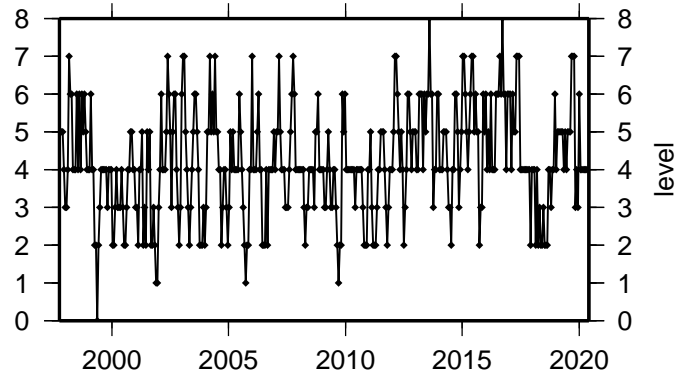

(8) 南海トラフ沿い(東側)

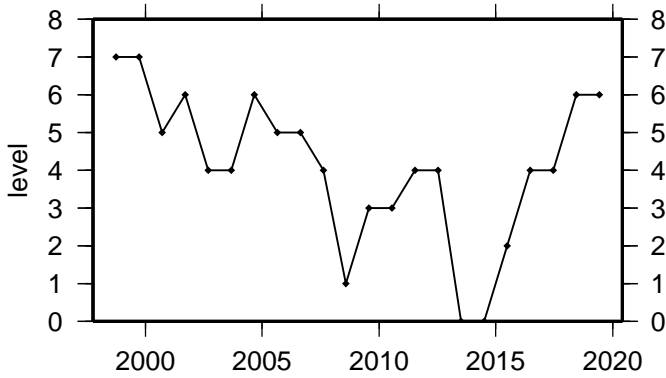

(12) 紀伊半島(地殻内)

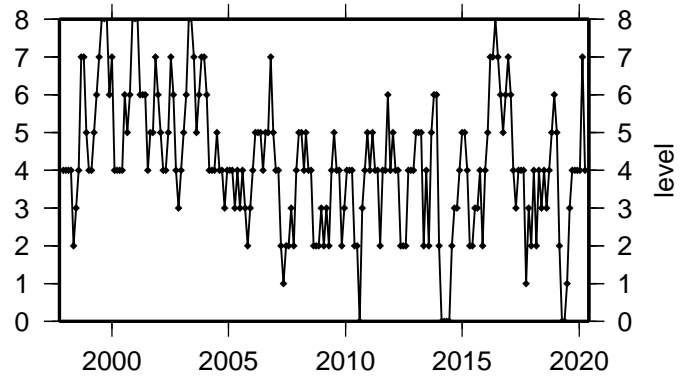

(9) 南海トラフ沿い(三重県沖)

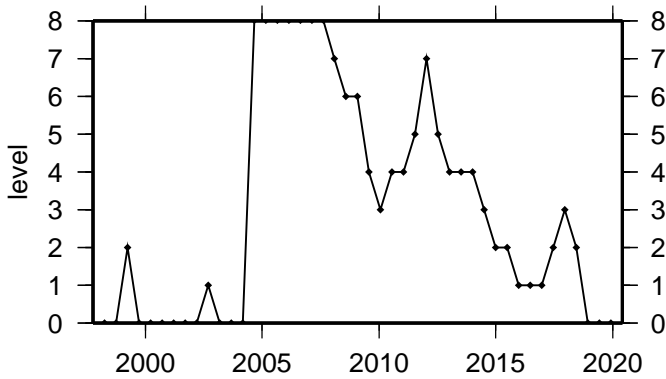

(13) 和歌山(地殻内)

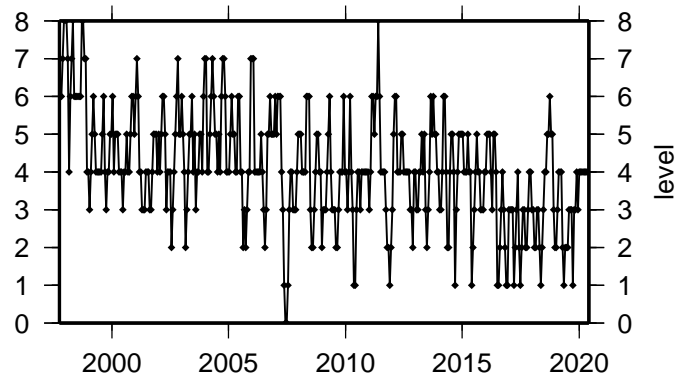

(10) 南海トラフ沿い(西側)

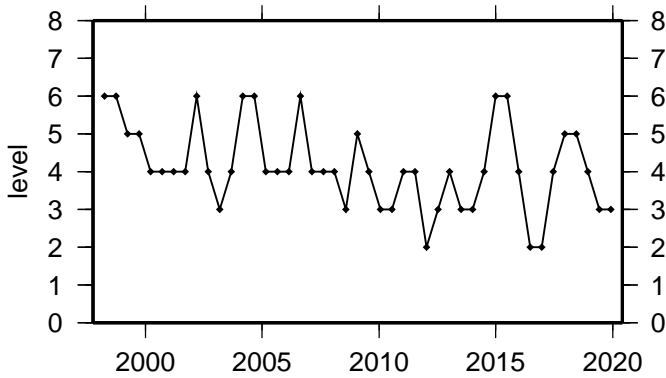

(14) 四国(地殻内)

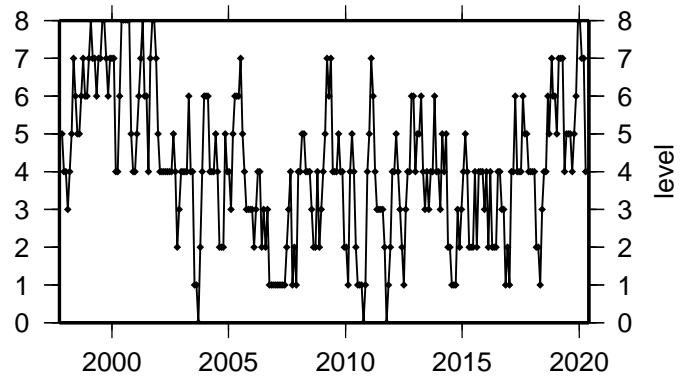

活動指数	0	1	2	3	4	5	6	7	8
確率(%)	1	4	10	15	40	15	10	4	1
地震数	少	←		平常	→		多		

(1 5) 紀伊半島 (プレート内)

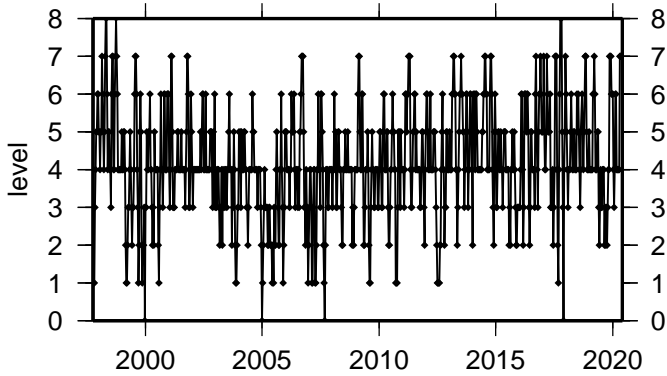

(1 6) 四国 (プレート内)

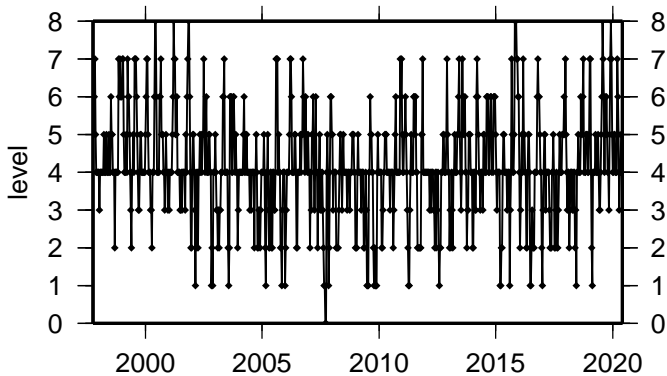

活動指数	0	1	2	3	4	5	6	7	8
確率 (%)	1	4	10	15	40	15	10	4	1
地震数	少	← 平常		多					

ひずみ計による観測結果（2019年12月1日～2020年5月31日）

短期的ゆっくりすべりに起因すると見られる次の地殻変動がひずみ計で観測された。

- SSE1：2019年12月18日から20日にかけて観測された。（第27回評価検討会資料参照）
- SSE2：2020年1月12日に観測された。（第28回評価検討会資料参照）
- SSE3：2020年1月13日から14日にかけて観測された。（第28回評価検討会資料参照）
- SSE4：2020年3月13日から14日にかけて観測された。（第30回評価検討会資料参照）

ひずみ計の配置図

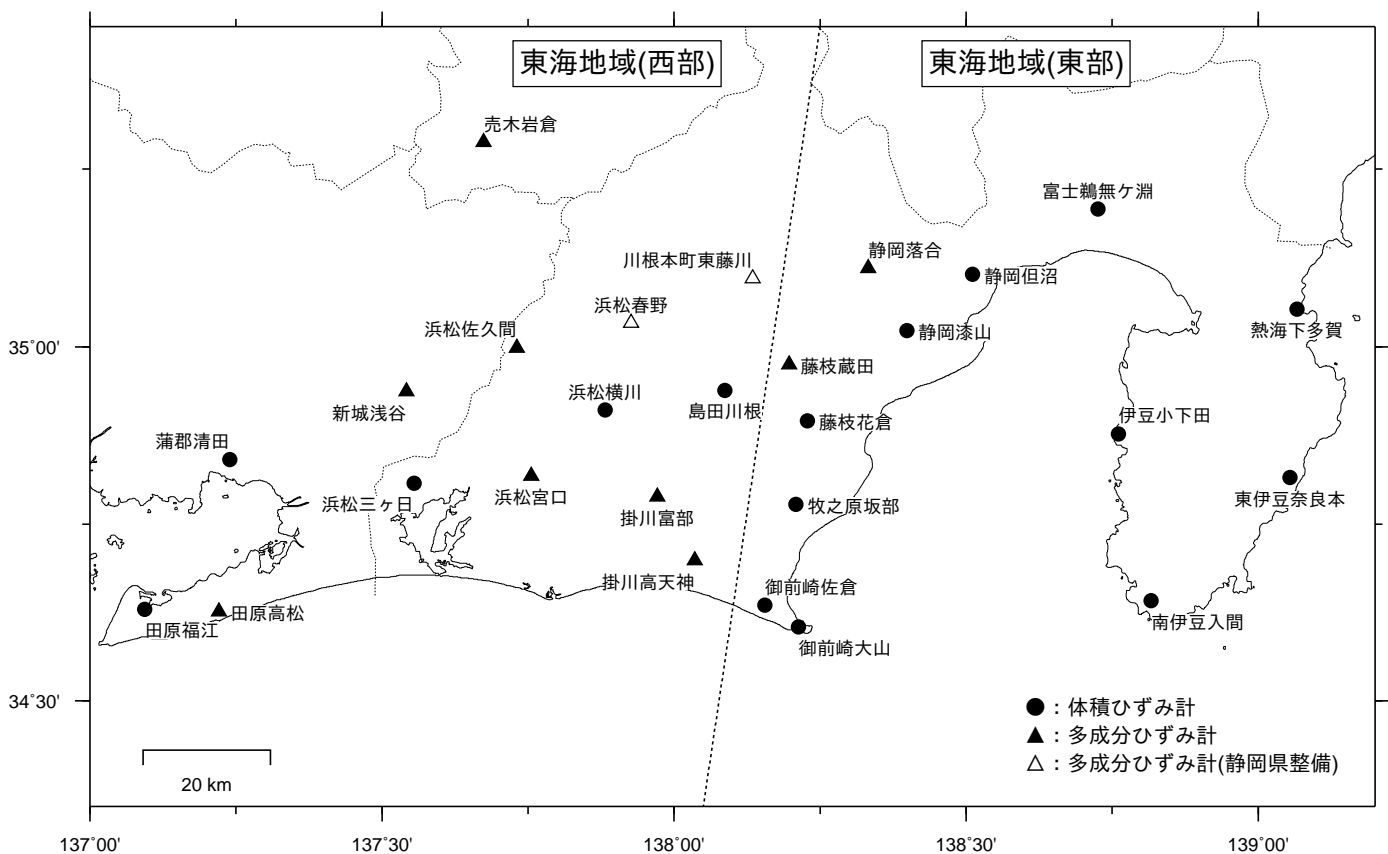

※観測点名の記号Vは体積ひずみを、Sは多成分ひずみ計で観測した線ひずみより計算した面積ひずみを示す。
 ※観測点名の下の「D/day(/M)」は、一日あたりのトレンド変化量をDとして補正していること
 及び縮尺を1/M倍にして表示していることを示す。
 ※観測点名、観測成分名右側の縦棒は、平常時における24時間階差の99.9%タイル値を示す。
 ※多成分ひずみ計成分名の()内は測定方位、[]内は面積ひずみ計算に用いた成分を示す。
 ※多成分ひずみ計の最大剪断ひずみ、面積ひずみ及び主軸方向は、広域のひずみに換算して算出している。

東海地域（西部） ひずみ変化 時間値

・気圧、潮汐、降水、地磁気（面積ひずみ）補正データ

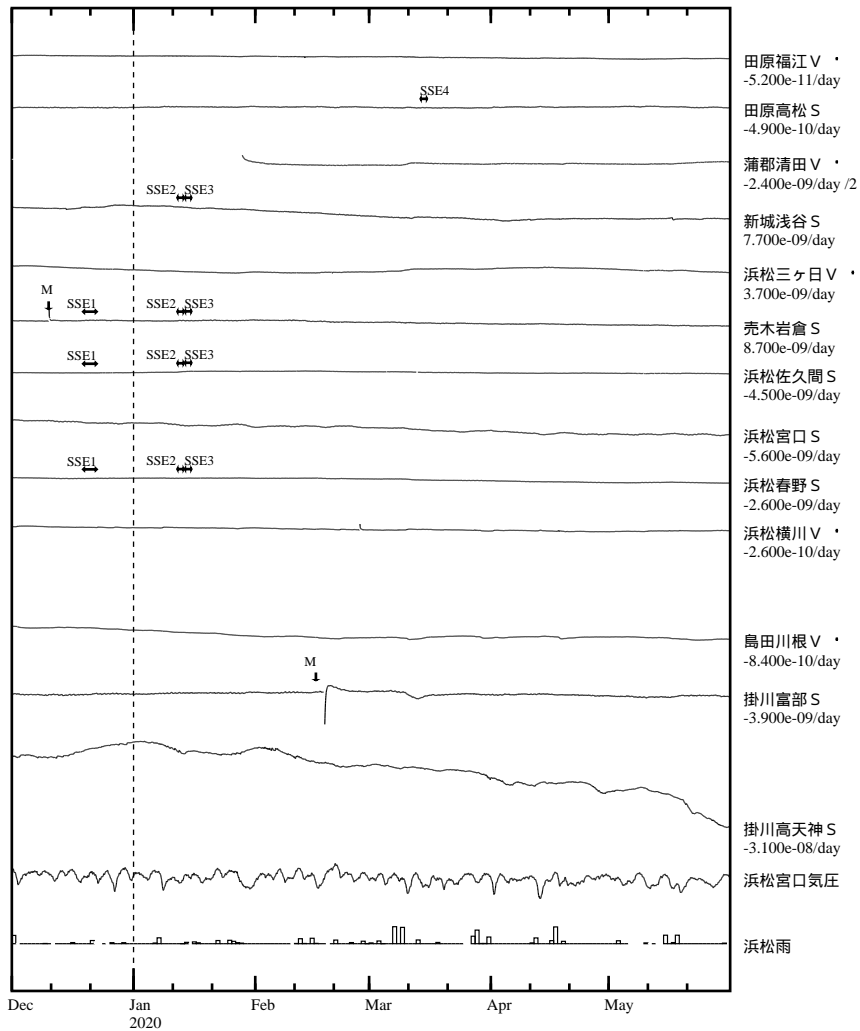

SSE1 : 短期的ゆっくりすべり 2019.12.18-12.20
 SSE2 : 短期的ゆっくりすべり 2020.01.12-01.12
 SSE3 : 短期的ゆっくりすべり 2020.01.13-01.14
 SSE4 : 短期的ゆっくりすべり 2020.03.13-03.14

C : 地震に伴うステップ状の変化
 L : 局所的な変化
 S : 例年見られる変化
 M : 調整
 T : 障害

東海地域（西部） ひずみ変化 日値

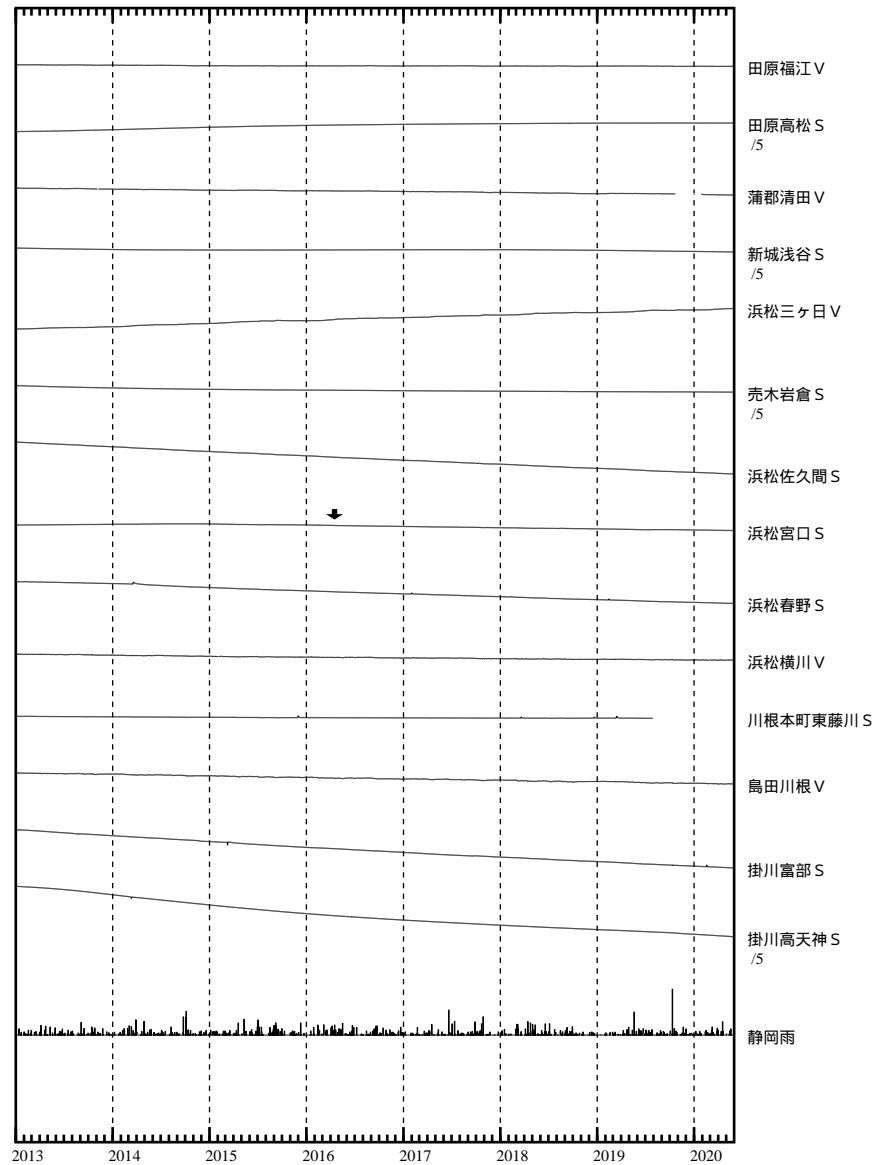

面積ひずみは、地震に伴うステップ状の変化を除去して計算している。

東海地域（東部） ひずみ変化 時間値

・ 気圧、潮汐、降水、地磁気（面積ひずみ）補正データ

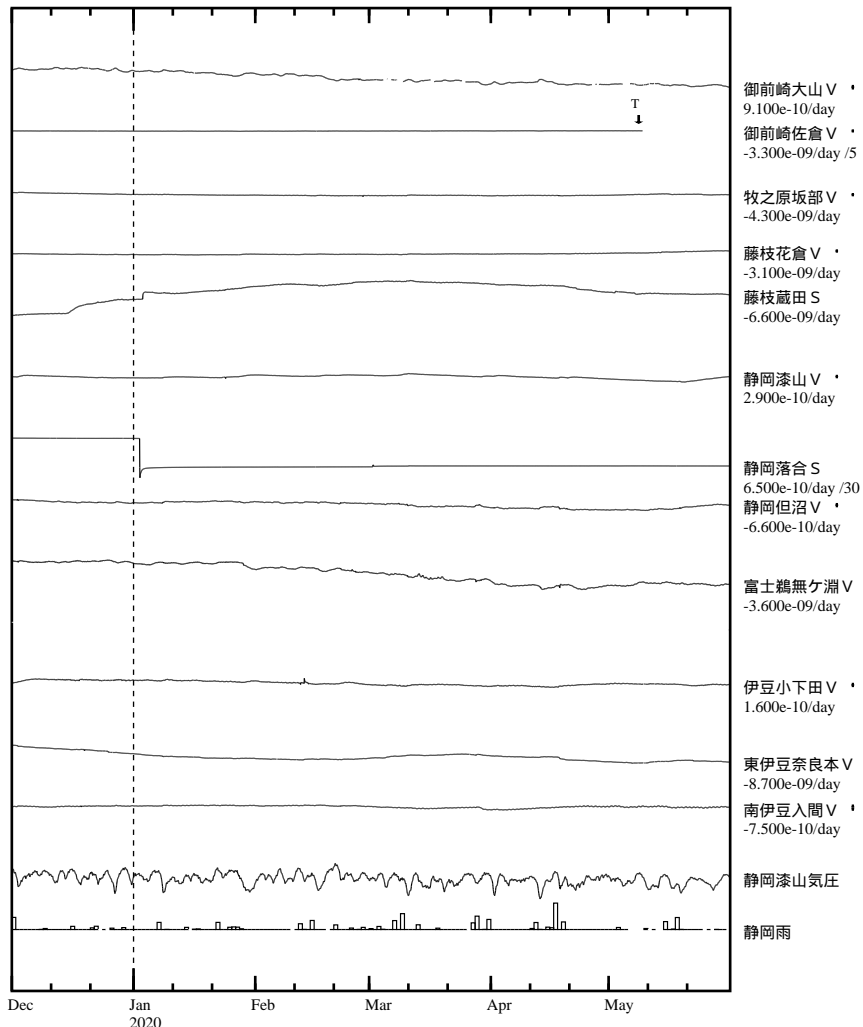

・ 特記事項なし。

- C : 地震に伴うステップ状の変化
- L : 局所的な変化
- S : 例年見られる変化
- M : 調整
- T : 障害

東海地域（東部） ひずみ変化 日値

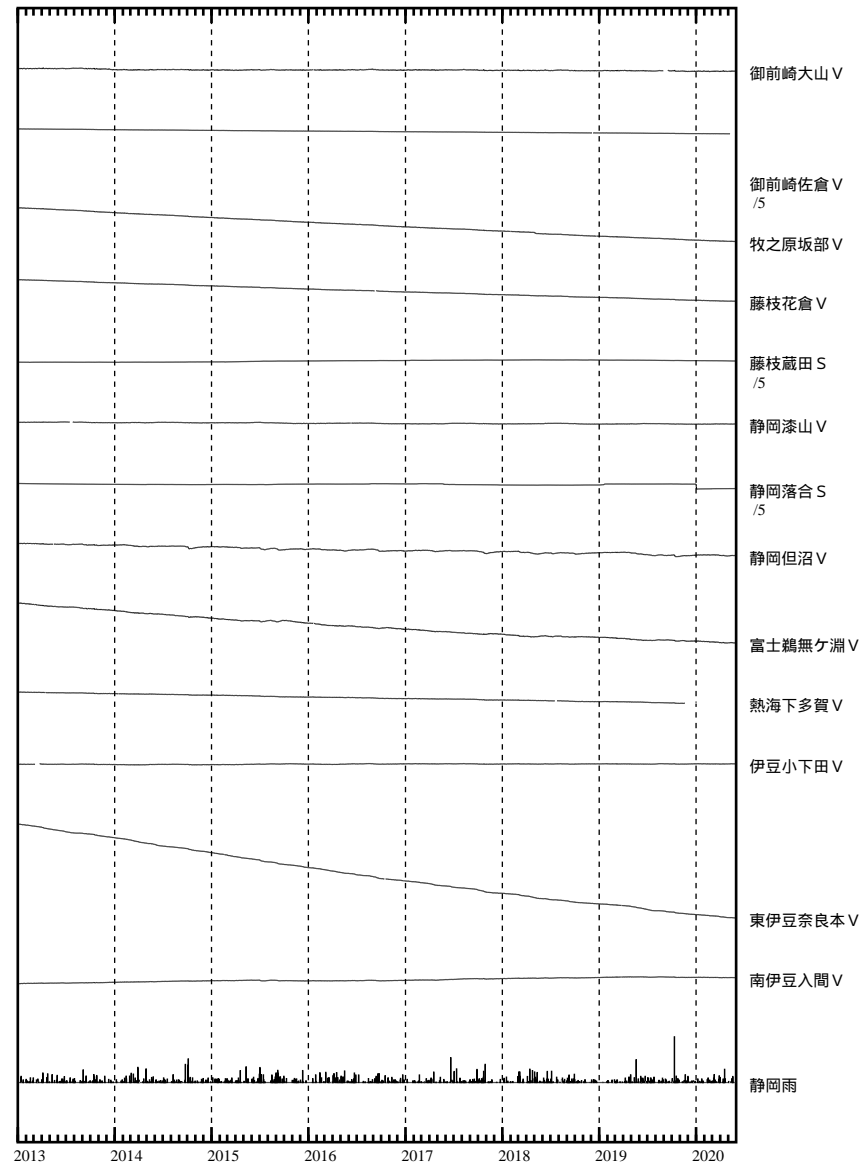

面積ひずみは、地震に伴うステップ状の変化を除去して計算している。

掛川富部 ひずみ変化 時間値

・気圧，潮汐，降水，地磁気補正データ

Exp.
↑ 100 nstrain
30 hPa
50 mm/day

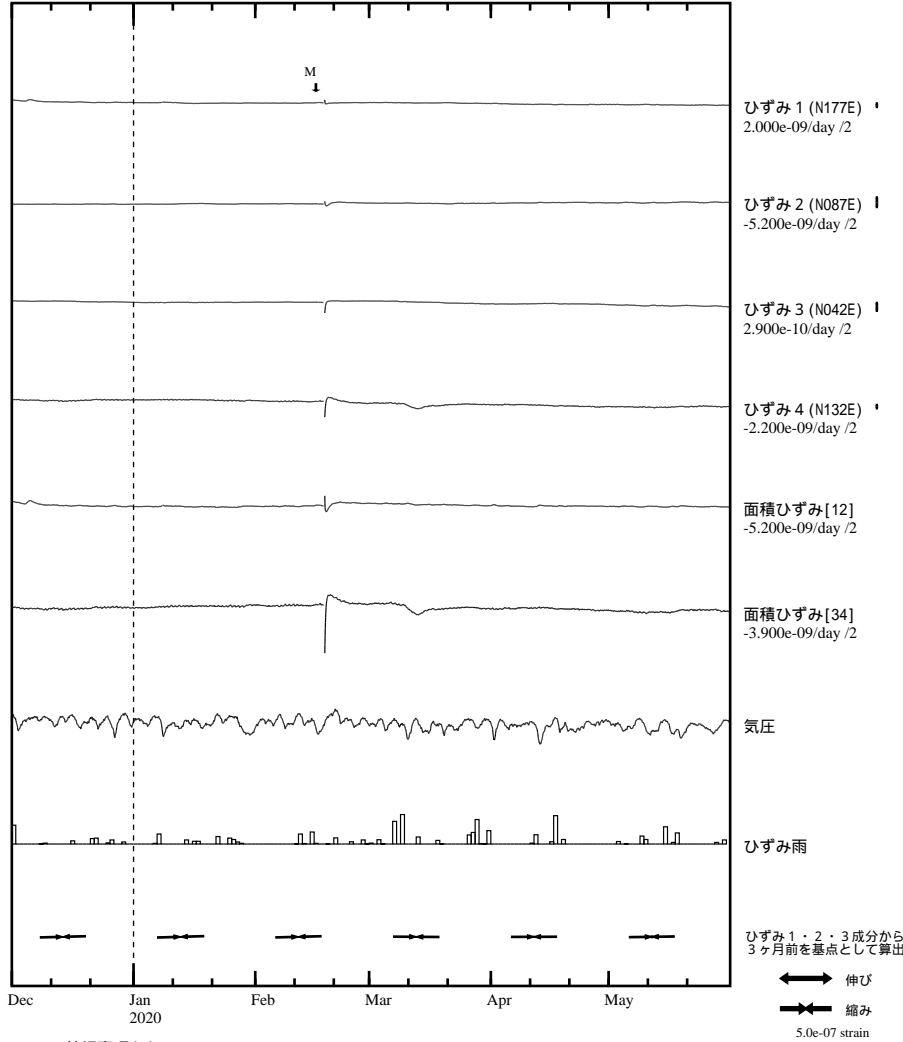

・特記事項なし。

- C : 地震に伴うステップ状の変化
- L : 局所的な変化
- S : 例年見られる変化
- M : 調整
- T : 障害

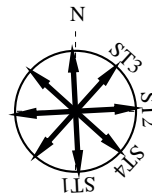

掛川富部 ひずみ変化 日値

・最大剪断ひずみ、面積ひずみおよび主軸方向は
ひずみ 1・2・3の各方向成分から1999年7月1日を基点として算出

Exp.
↑ 5000 nstrain

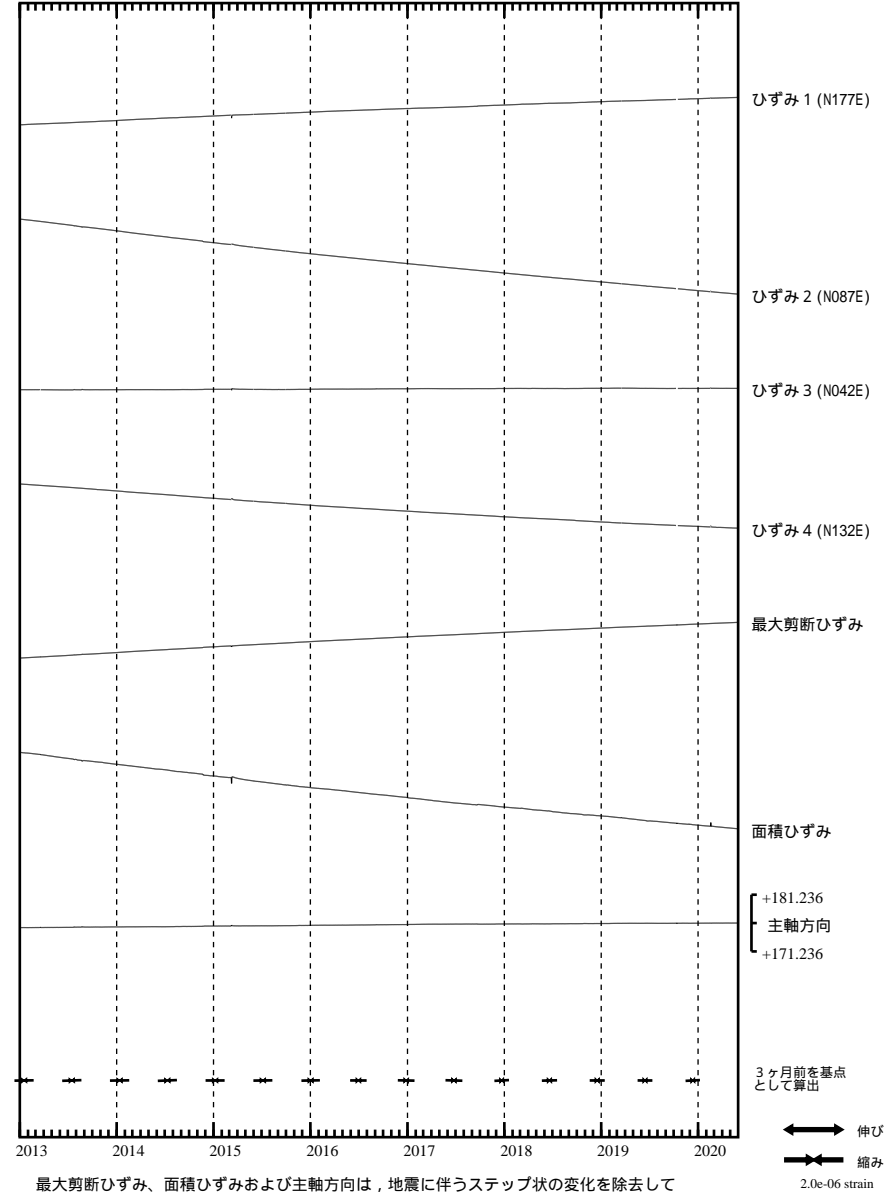

最大剪断ひずみ、面積ひずみおよび主軸方向は、地震に伴うステップ状の変化を除去して計算している。

浜松春野 ひずみ変化 時間値

・気圧，潮汐，降水，地磁気補正データ

Exp.
↑ 100 nstrain
30 hPa
50 mm/day

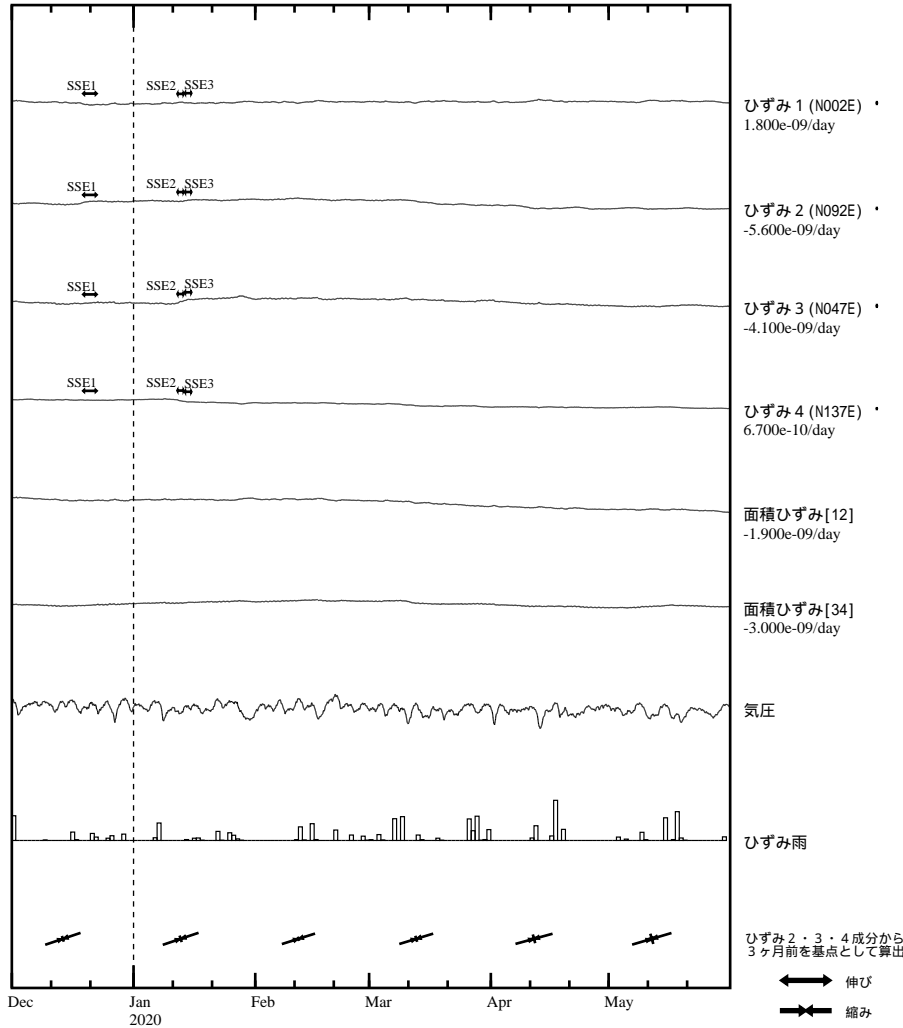

SSE1 : 短期的ゆっくりすべり 2019.12.18-12.20
SSE2 : 短期的ゆっくりすべり 2020.01.12-01.12
SSE3 : 短期的ゆっくりすべり 2020.01.13-01.14

C : 地震に伴うステップ状の変化
L : 局所的な変化
S : 例年見られる変化
M : 調整
T : 障害

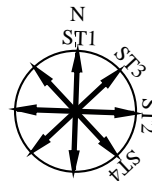

浜松春野 ひずみ変化 日値

・最大剪断ひずみ、面積ひずみおよび主軸方向は
ひずみ 2・3・4の各方向成分から2003年1月1日を基点として算出

Exp.
↑ 5000 nstrain

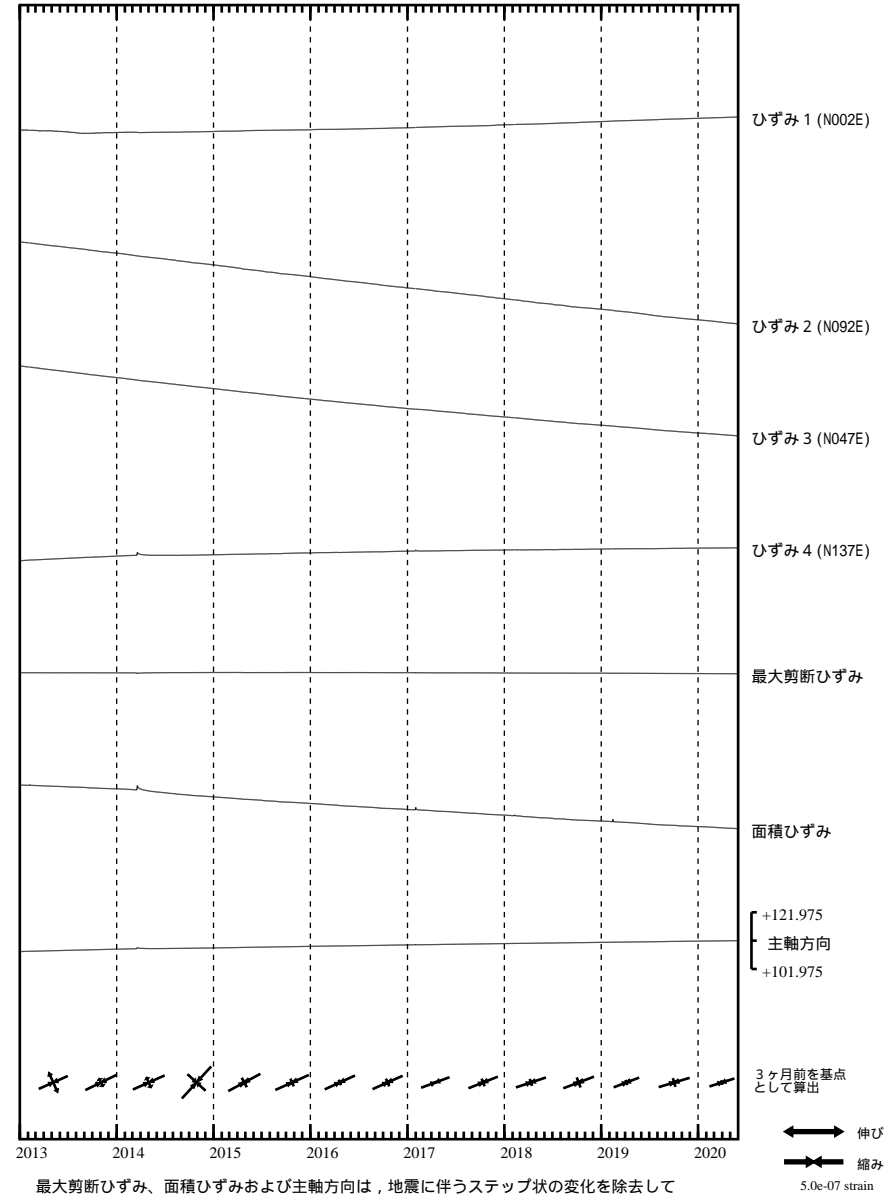

最大剪断ひずみ、面積ひずみおよび主軸方向は、地震に伴うステップ状の変化を除去して計算している。

浜松佐久間 ひずみ変化 時間値

・気圧、潮汐、降水、地磁気補正データ

Exp. ↑ 100 nstrain
30 hPa
50 mm/day

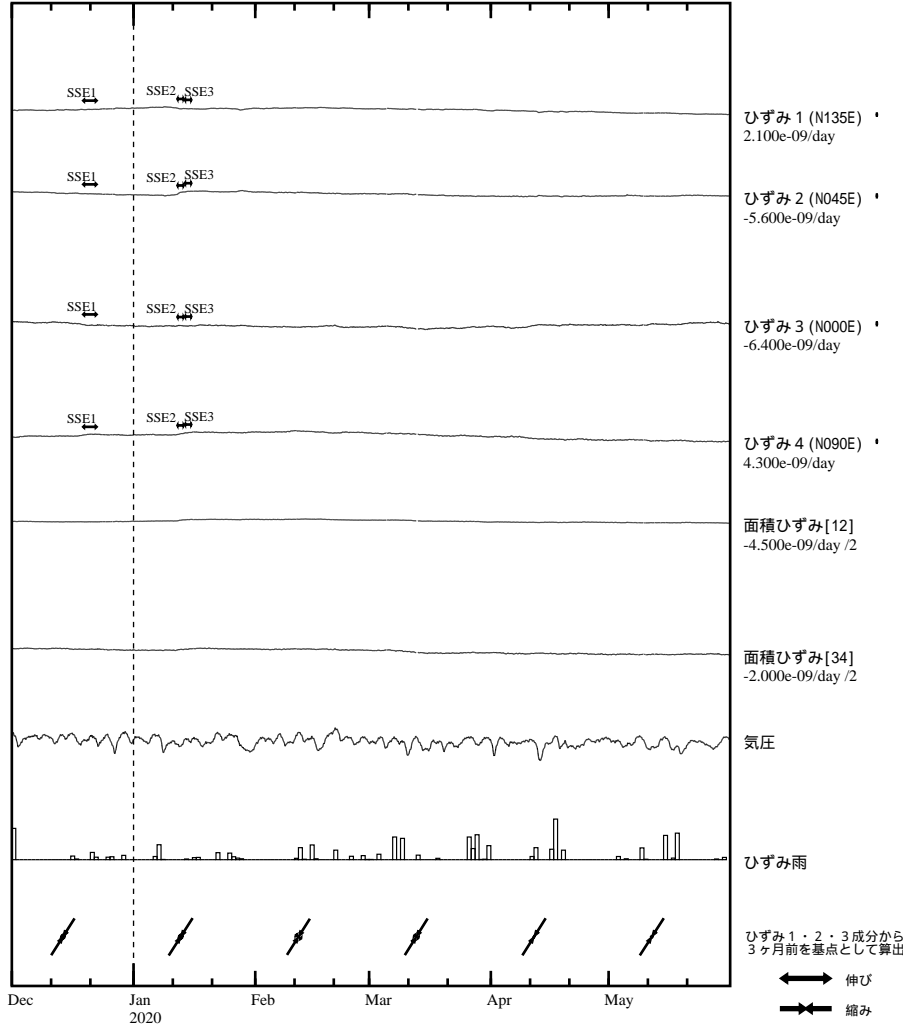

SSE1 : 短期的ゆっくりすべり 2019.12.18-12.20
SSE2 : 短期的ゆっくりすべり 2020.01.12-01.12
SSE3 : 短期的ゆっくりすべり 2020.01.13-01.14

C : 地震に伴うステップ状の変化
L : 局所的な変化
S : 例年見られる変化
M : 調整
T : 障害

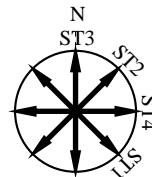

浜松佐久間 ひずみ変化 日値

・最大剪断ひずみ、面積ひずみおよび主軸方向は
ひずみ1・2・3の各方向成分から2000年1月1日を基点として算出

Exp. ↑ 5000 nstrain

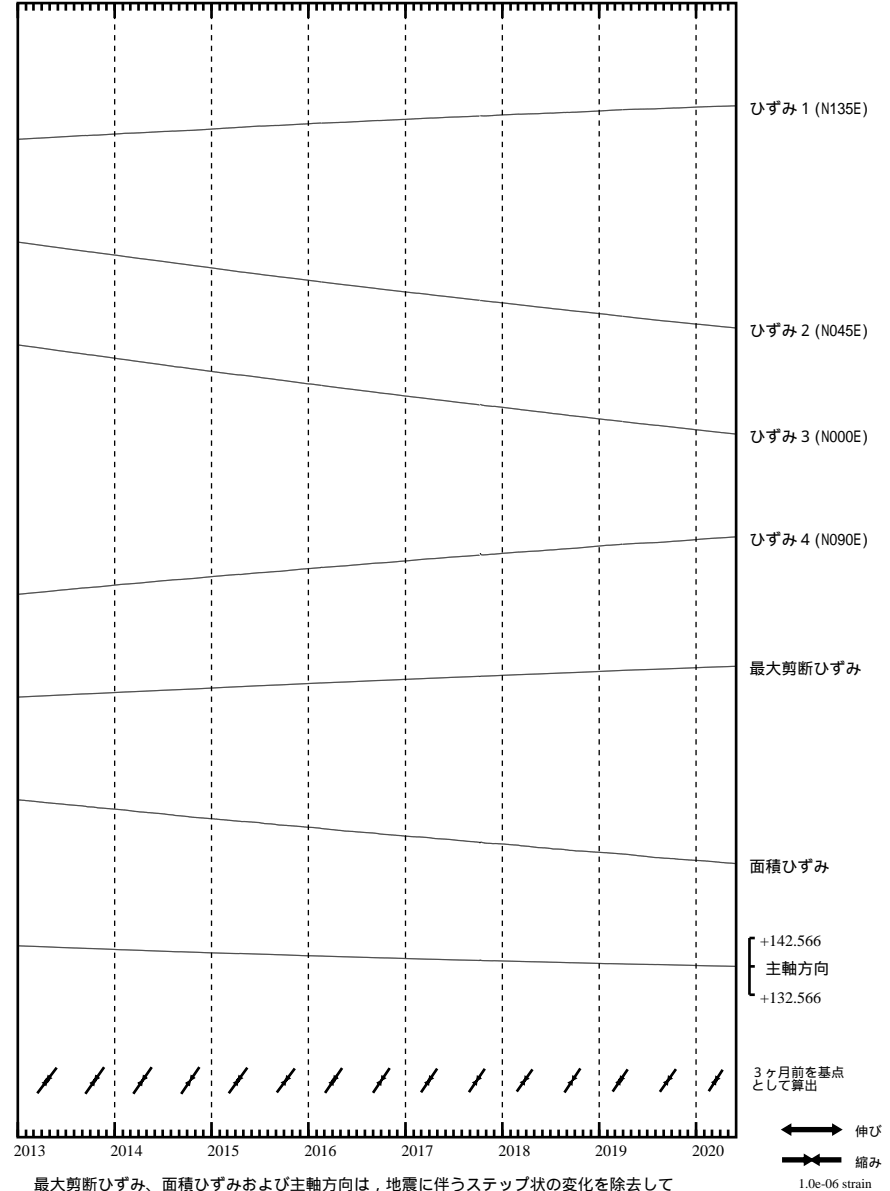

最大剪断ひずみ、面積ひずみおよび主軸方向は、地震に伴うステップ状の変化を除去して計算している。

浜松宮口 ひずみ変化 時間値

・気圧，潮汐，降水，地磁気補正データ

Exp. ↑ 100 nstrain
30 hPa
50 mm/day

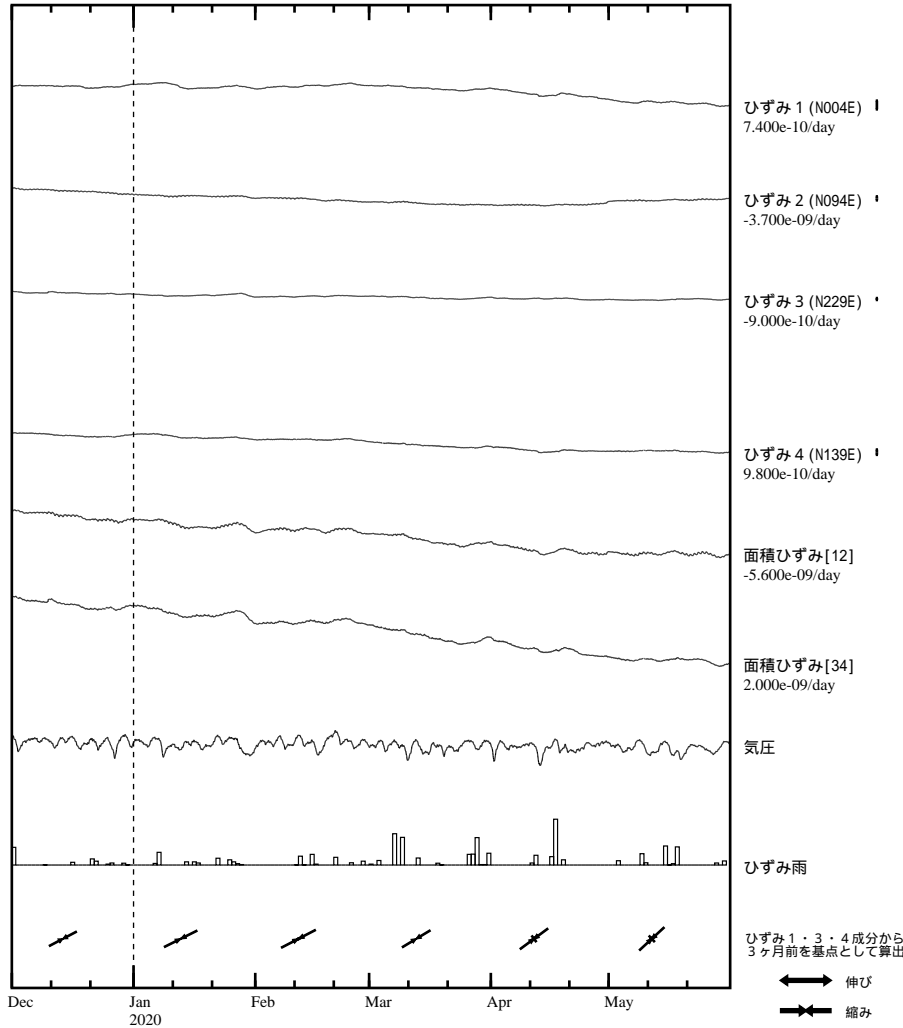

・特記事項なし。

- C : 地震に伴うステップ状の変化
- L : 局所的な変化
- S : 例年見られる変化
- M : 調整
- T : 障害

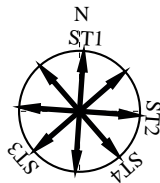

浜松宮口 ひずみ変化 日値

・最大剪断ひずみ、面積ひずみおよび主軸方向は
ひずみ 1・3・4の各方向成分から2002年7月1日を基点として算出

Exp. ↑ 5000 nstrain

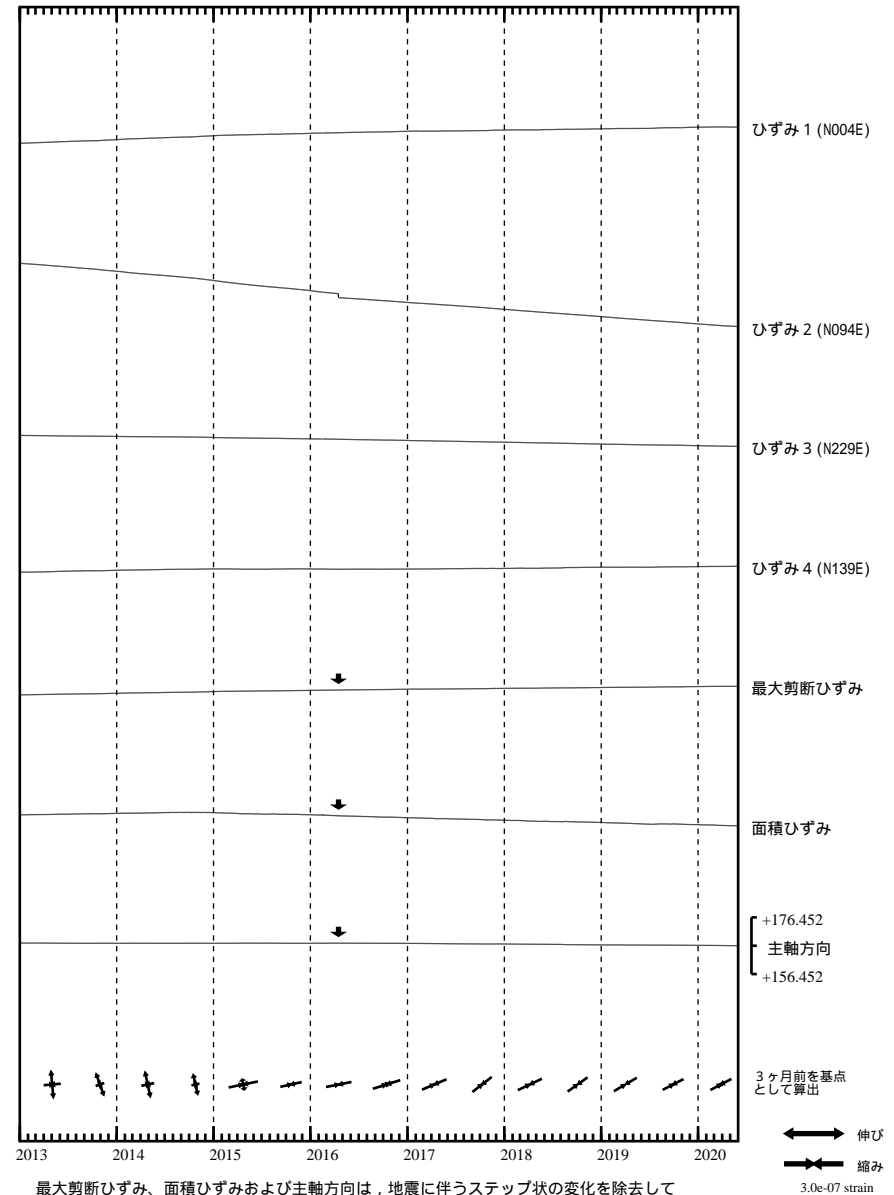

最大剪断ひずみ、面積ひずみおよび主軸方向は、地震に伴うステップ状の変化を除去して計算している。

静岡落合 ひずみ変化 時間値

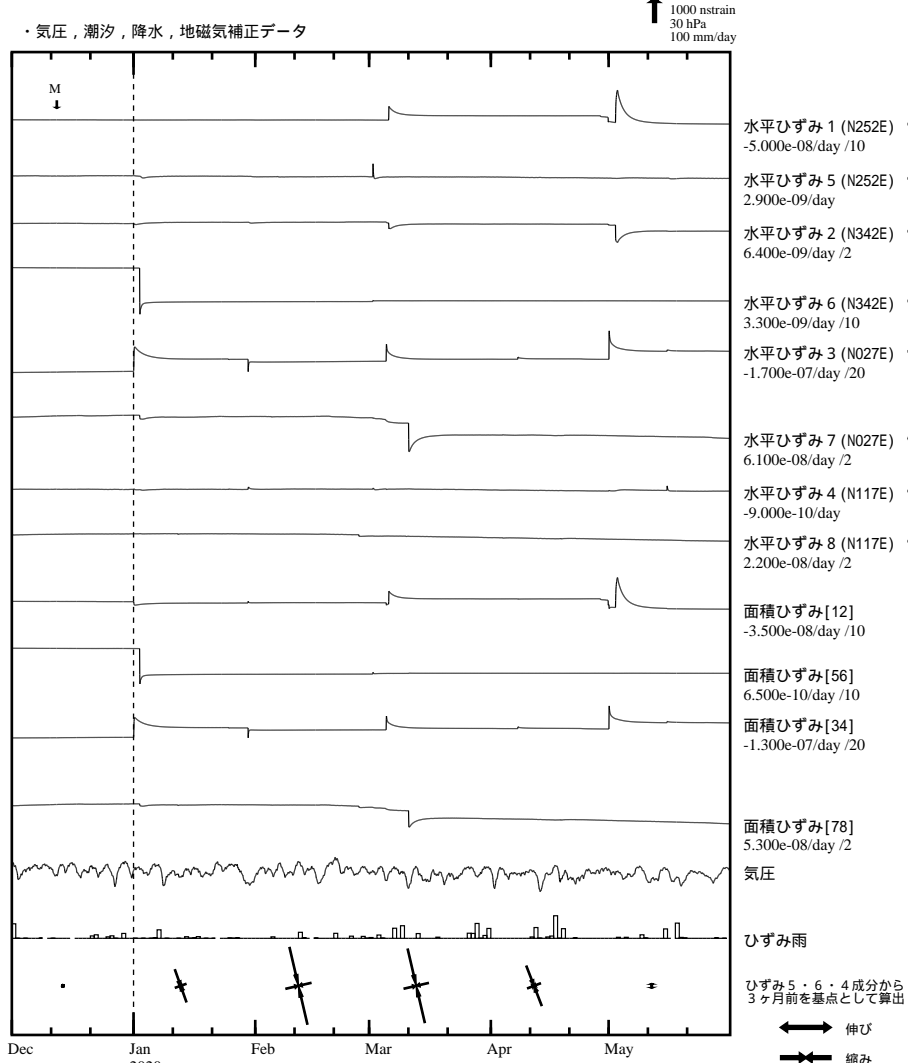

・特記事項なし。

- C : 地震に伴うステップ状の変化
- L : 局所的な変化
- S : 例年見られる変化
- M : 調整
- T : 障害

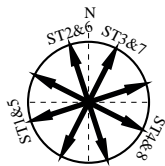

静岡落合 ひずみ変化 日値

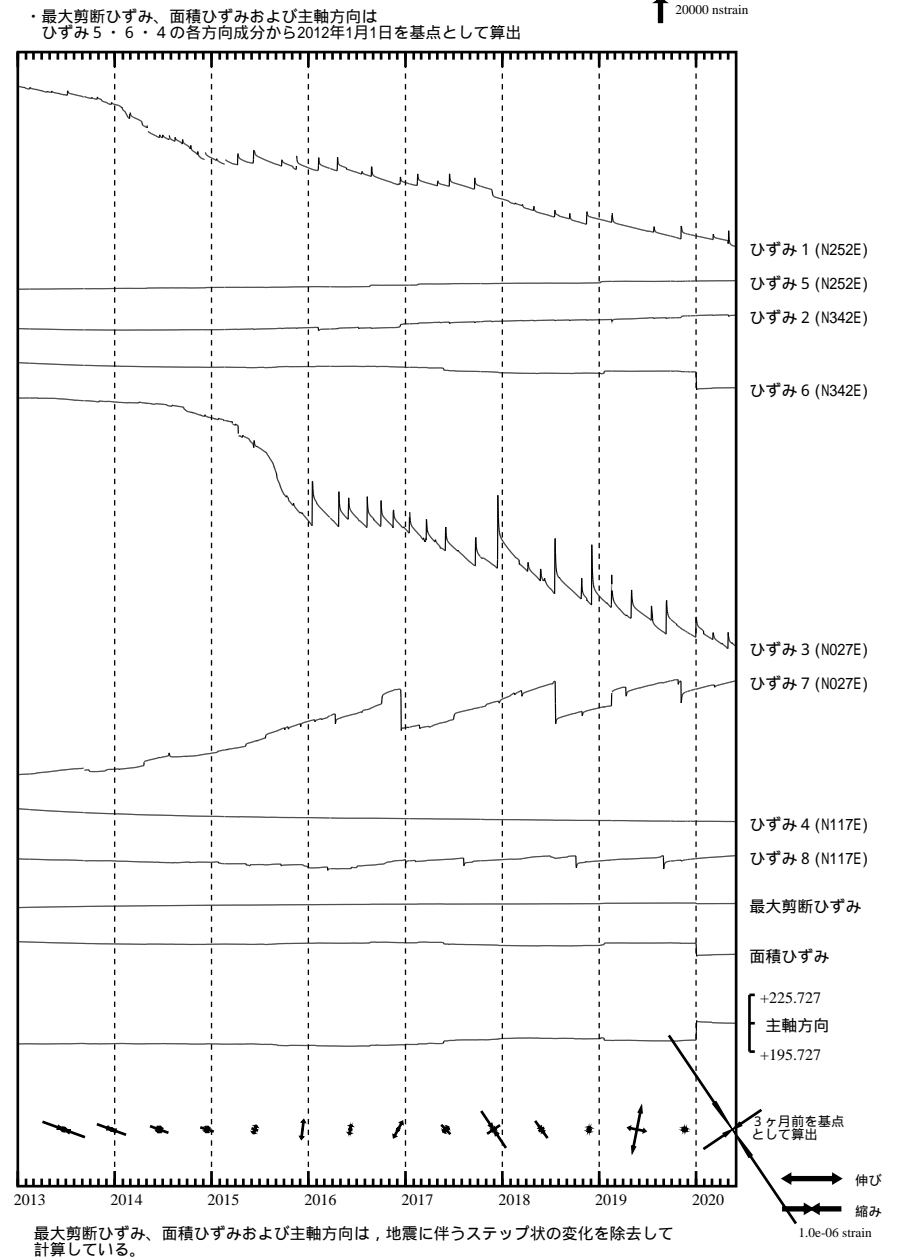

藤枝蔵田 ひずみ変化 時間値

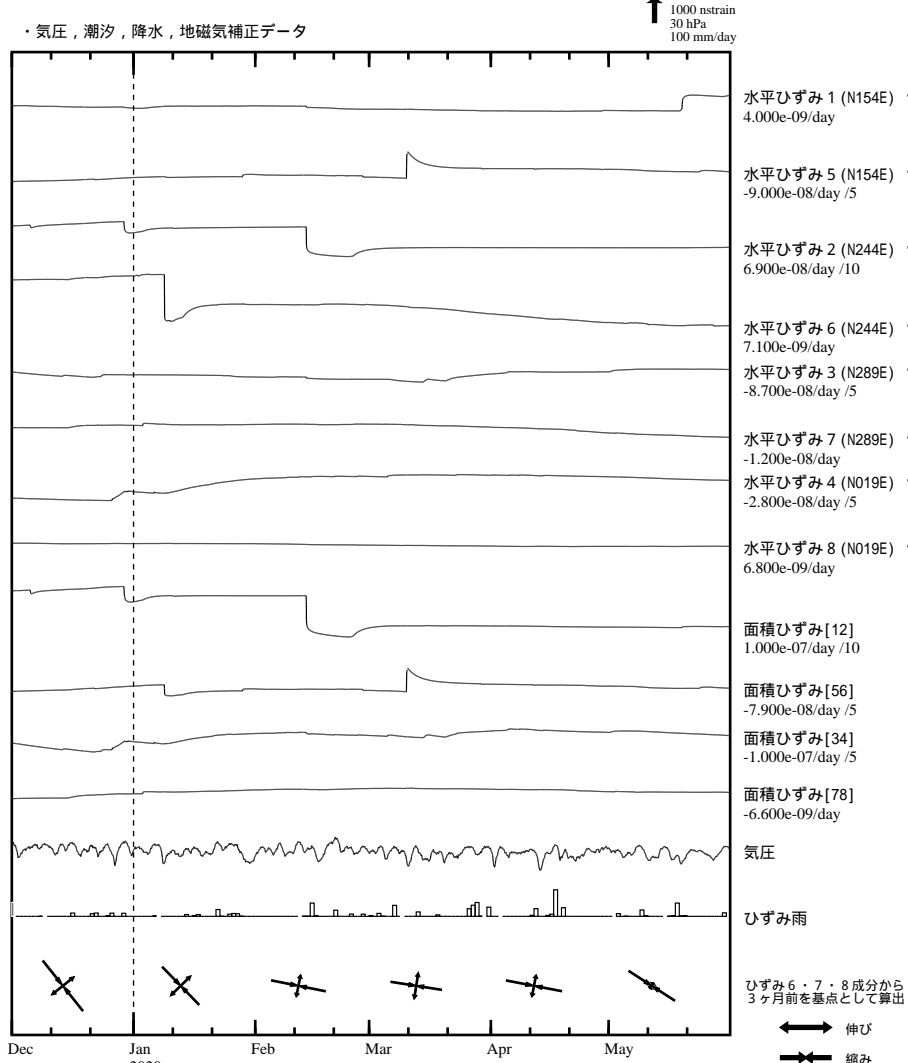

・特記事項なし。

- C : 地震に伴うステップ状の変化
- L : 局所的な変化
- S : 例年見られる変化
- M : 調整
- T : 障害

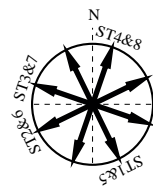

藤枝蔵田 ひずみ変化 日値

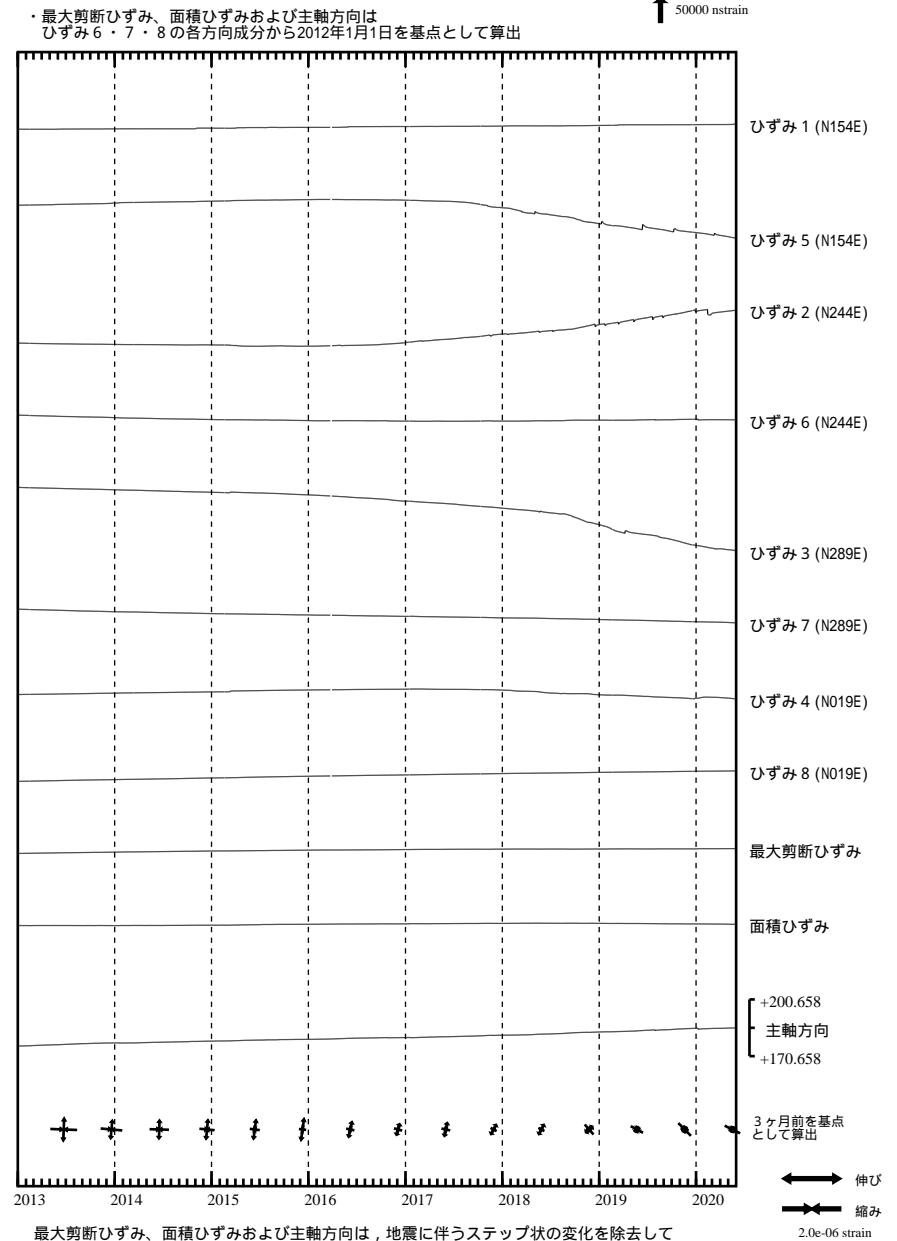

最大剪断ひずみ、面積ひずみおよび主軸方向は、地震に伴うステップ状の変化を除去して計算している。

掛川高天神 ひずみ変化 時間値

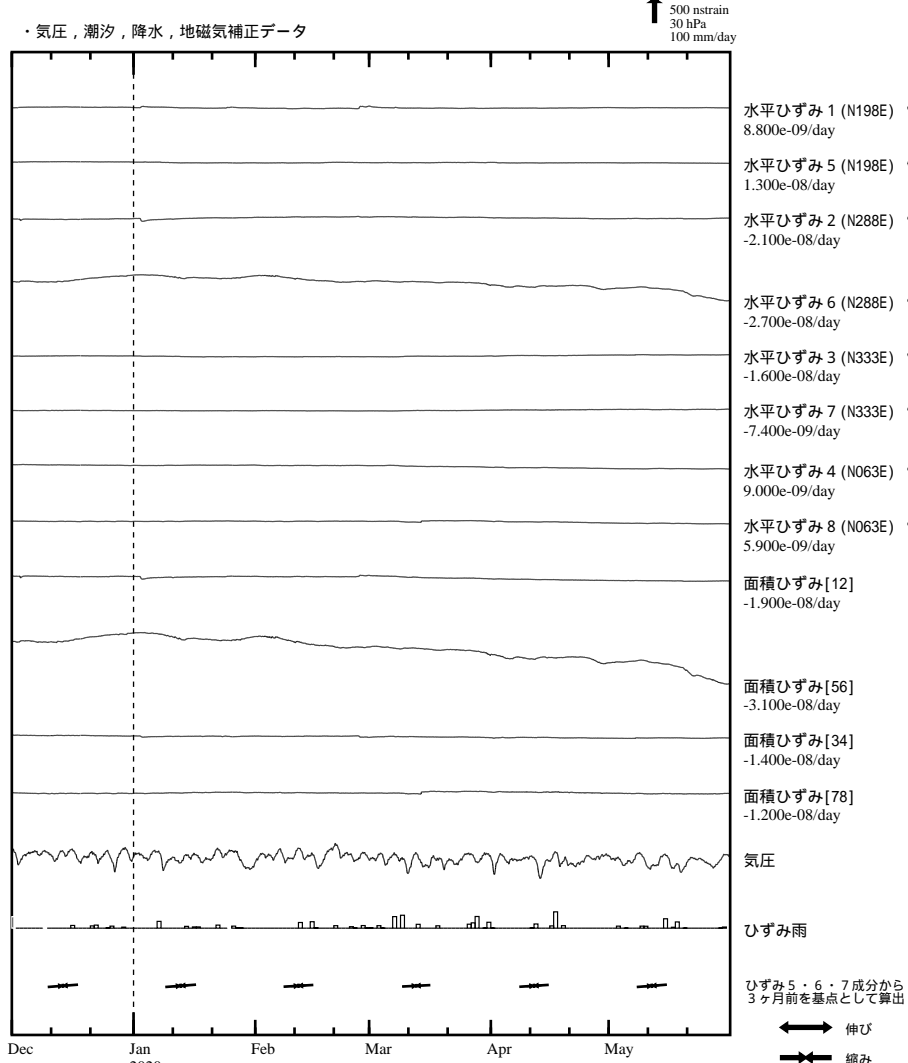

・ 特記事項なし。

- C : 地震に伴うステップ状の変化
- L : 局所的な変化
- S : 例年見られる変化
- M : 調整
- T : 障害

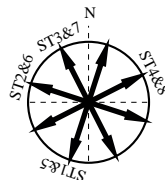

掛川高天神 ひずみ変化 日値

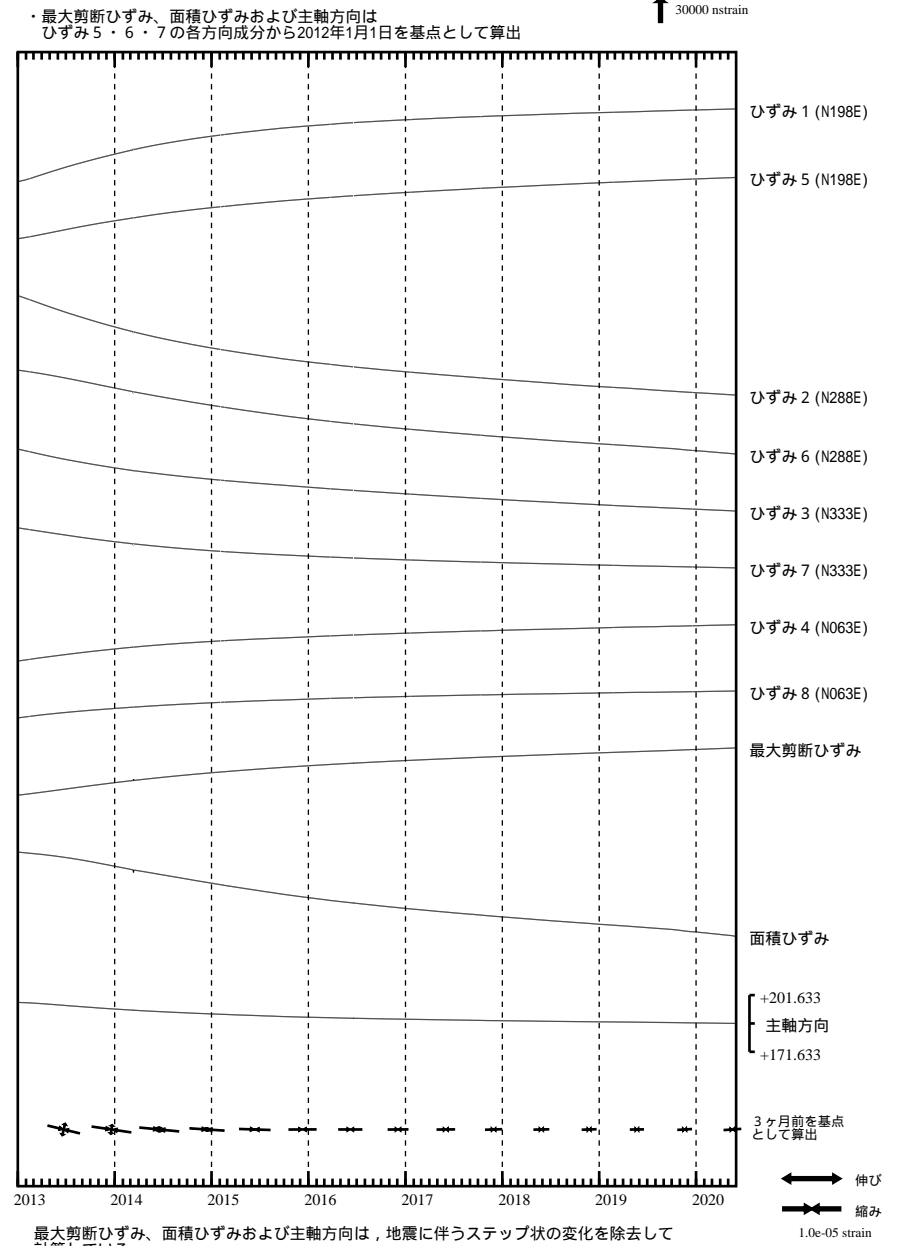

最大剪断ひずみ、面積ひずみおよび主軸方向は、地震に伴うステップ状の変化を除去して計算している。

売木岩倉 ひずみ変化 時間値

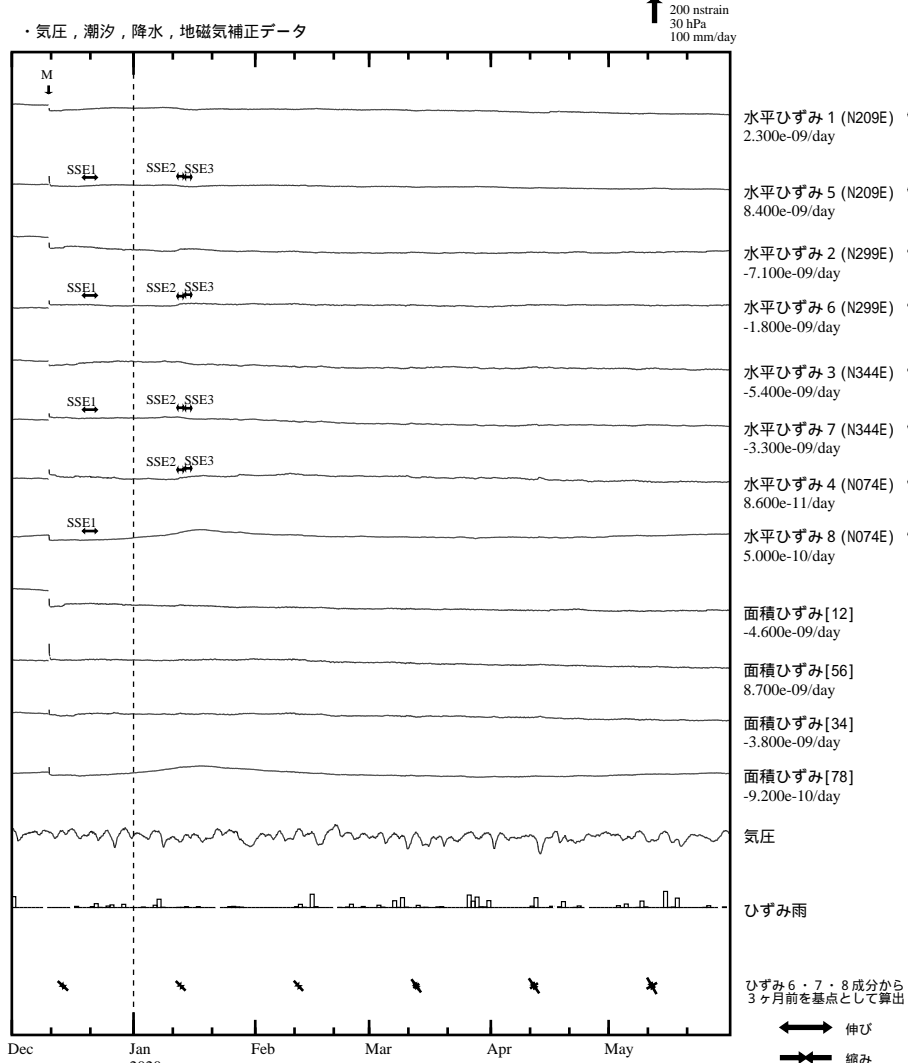

SSE1 : 短期的ゆっくりすべり 2019.12.18-12.20
SSE2 : 短期的ゆっくりすべり 2020.01.12-01.12
SSE3 : 短期的ゆっくりすべり 2020.01.13-01.14

C : 地震に伴うステップ状の変化
L : 局所的な変化
S : 例年見られる変化
M : 調整
T : 障害

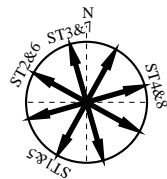

売木岩倉 ひずみ変化 日値

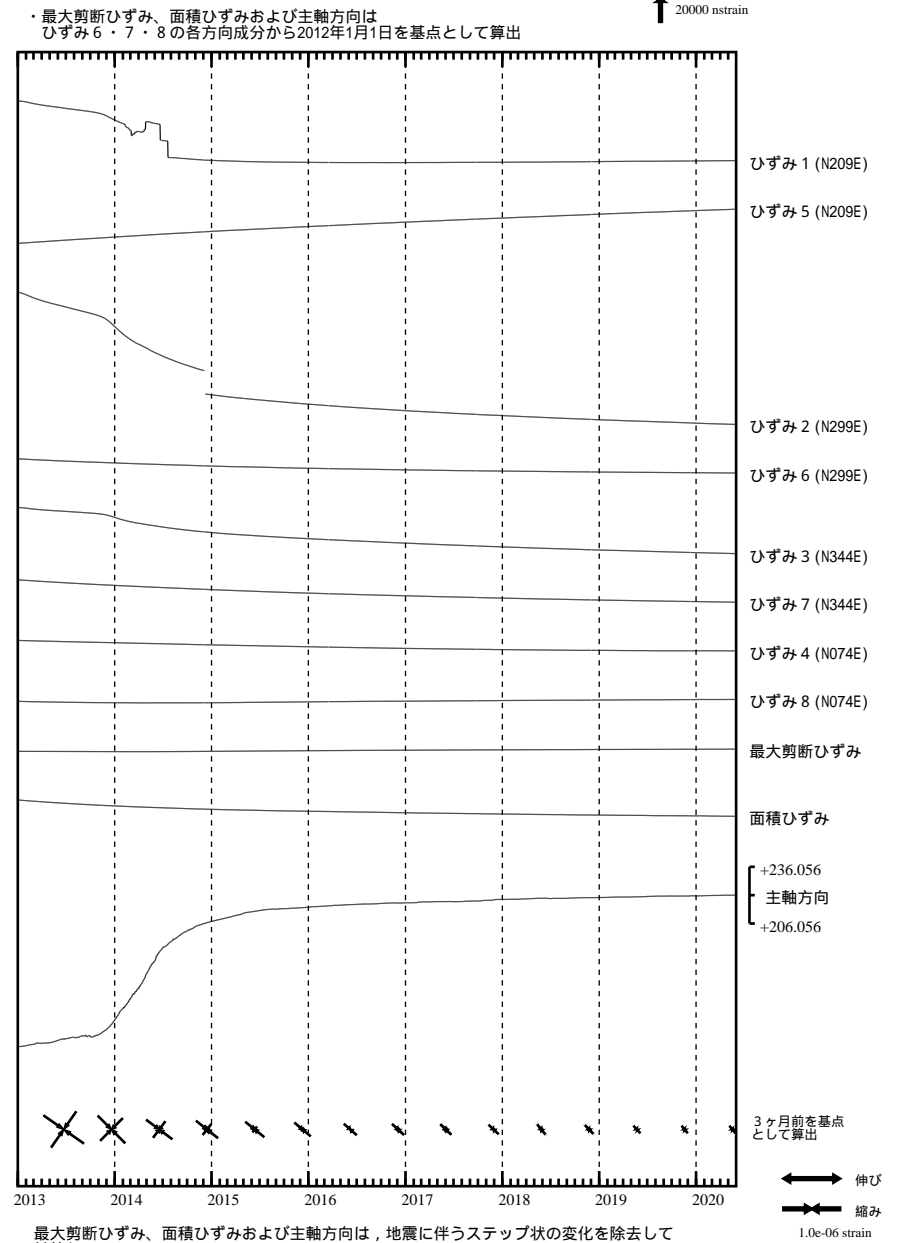

最大剪断ひずみ、面積ひずみおよび主軸方向は、地震に伴うステップ状の変化を除去して計算している。

新城浅谷 ひずみ変化 時間値

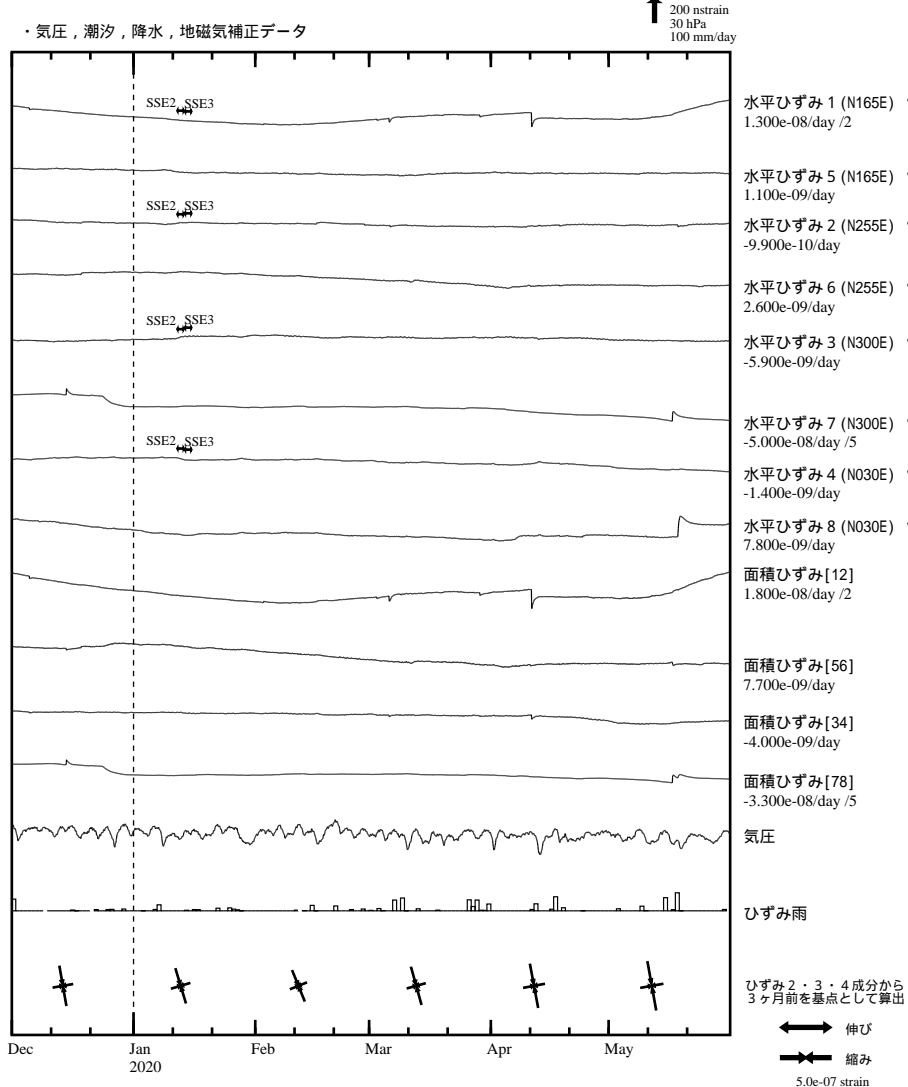

SSE2 : 短期的ゆっくりすべり 2020.01.12-01.12
SSE3 : 短期的ゆっくりすべり 2020.01.13-01.14

C : 地震に伴うステップ状の変化
L : 局所的な変化
S : 例年見られる変化
M : 調整
T : 障害

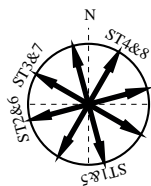

新城浅谷 ひずみ変化 日値

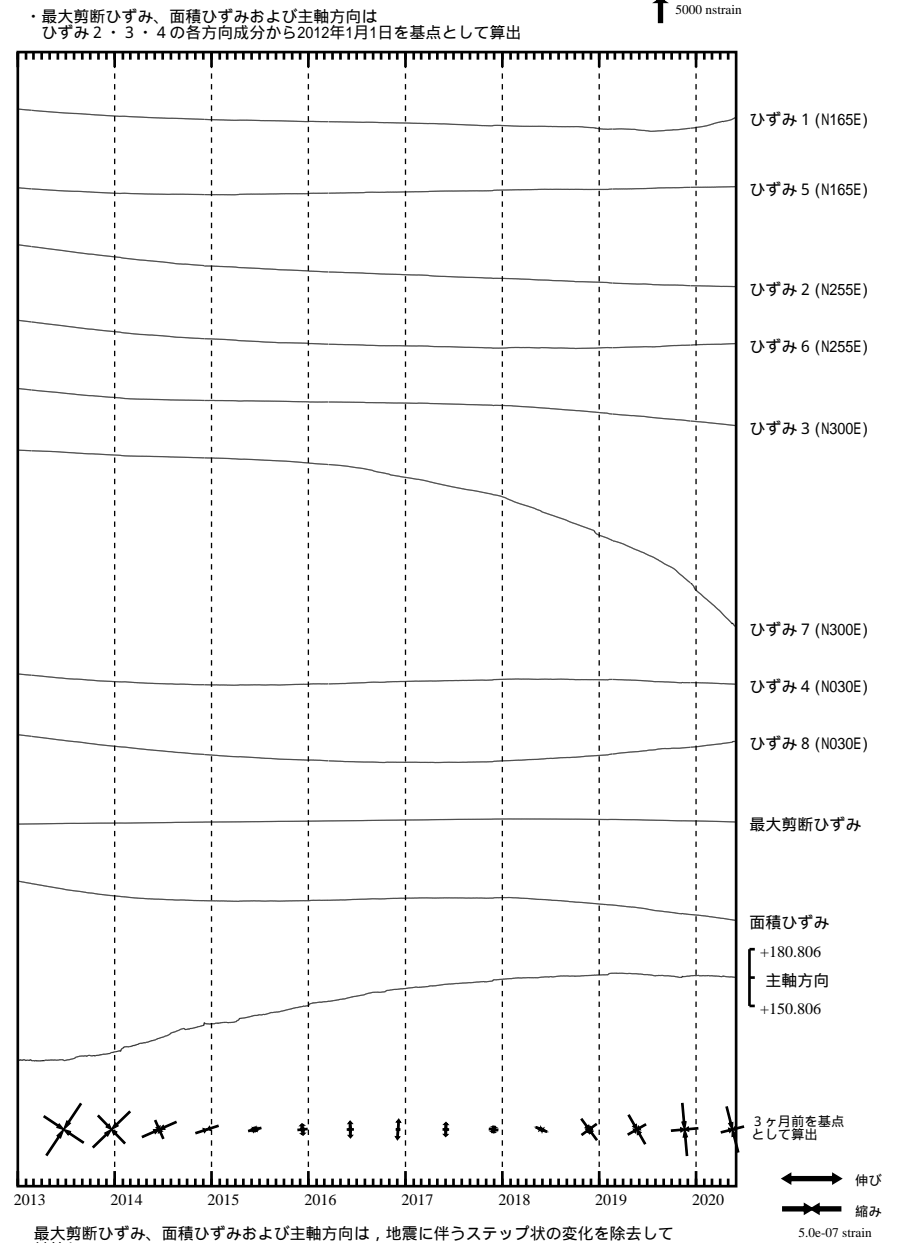

最大剪断ひずみ、面積ひずみおよび主軸方向は、地震に伴うステップ状の変化を除去して計算している。

田原高松 ひずみ変化 時間値

・気圧、潮汐、降水、地磁気補正データ

Exp. ↑ 200 nstrain
30 hPa
50 mm/day

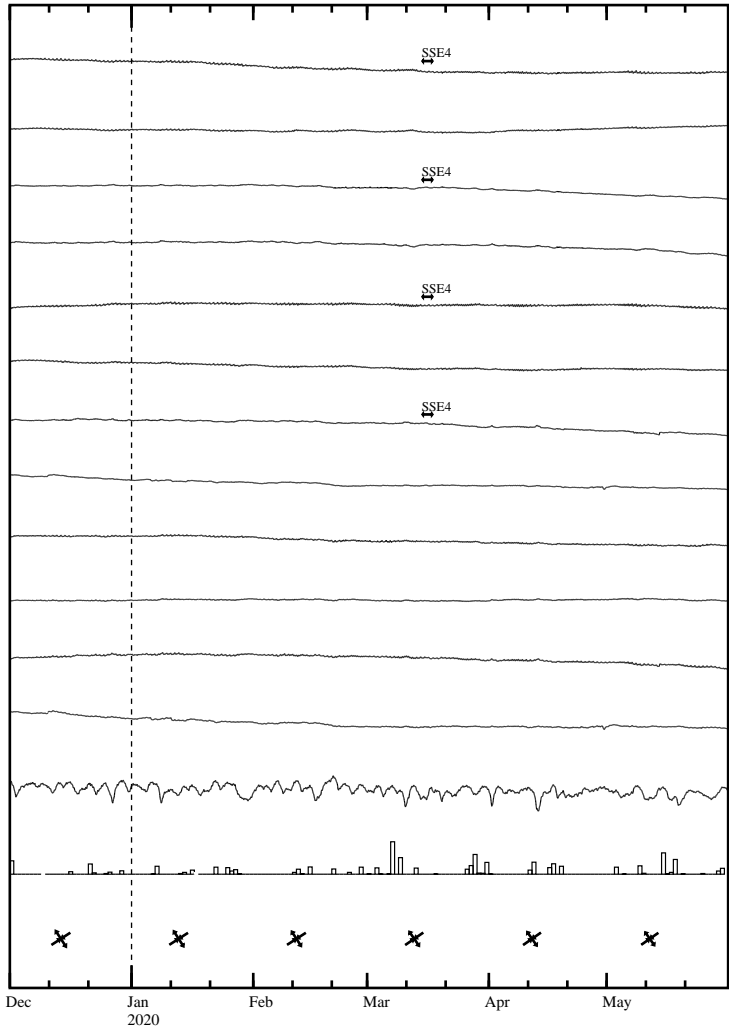

SSE4 : 短期的ゆっくりすべり 2020.03.13-03.14

- C : 地震に伴うステップ状の変化
- L : 局所的な変化
- S : 例年見られる変化
- M : 調整
- T : 障害

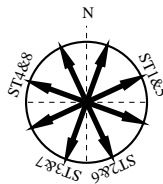

田原高松 ひずみ変化 日値

・最大剪断ひずみ、面積ひずみおよび主軸方向は
ひずみ 5・6・7 の各方向成分から2012年1月1日を基点として算出

Exp. ↑ 10000 nstrain

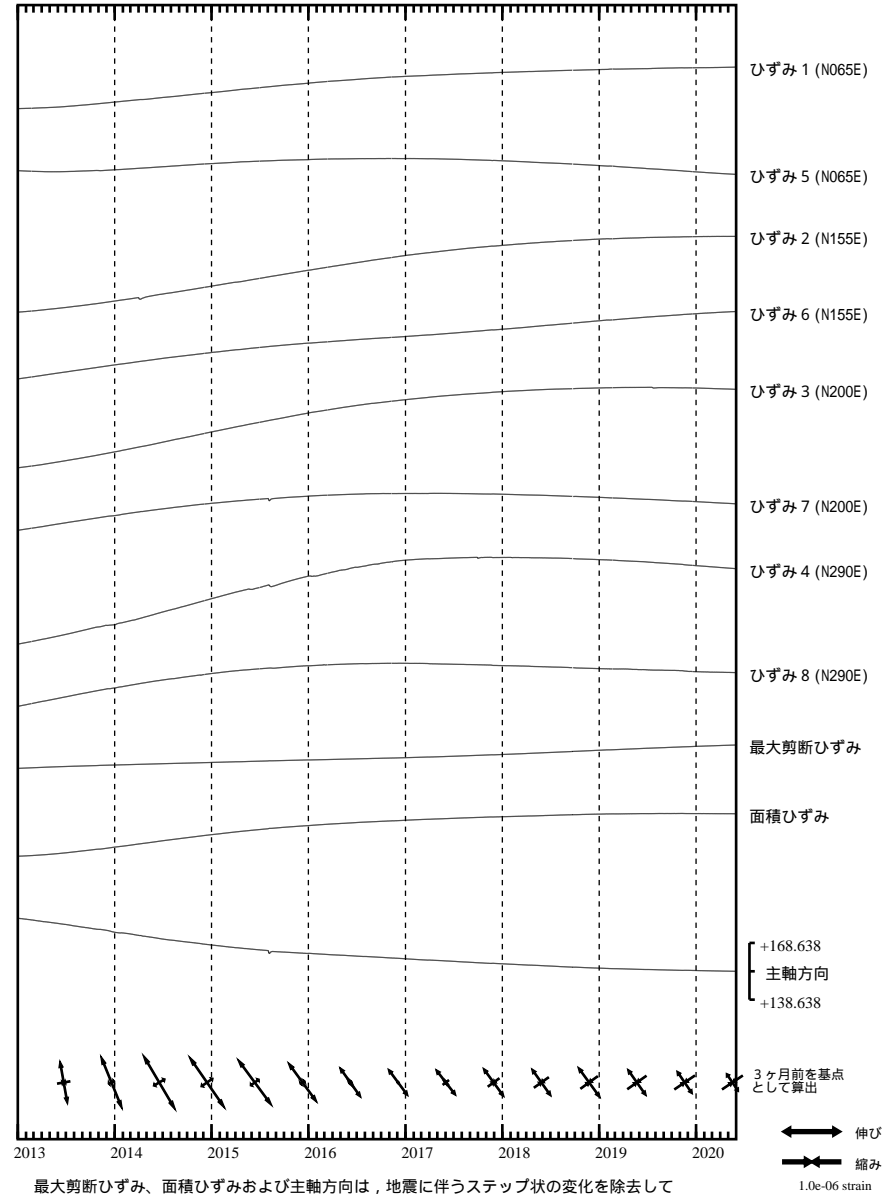

最大剪断ひずみ、面積ひずみおよび主軸方向は、地震に伴うステップ状の変化を除去して計算している。

↑ 伸び
↓ 縮み
1.0e-06 strain

多成分ひずみ計日値による主ひずみ解析結果

(90日間の変化量から算出)

観測点配置図

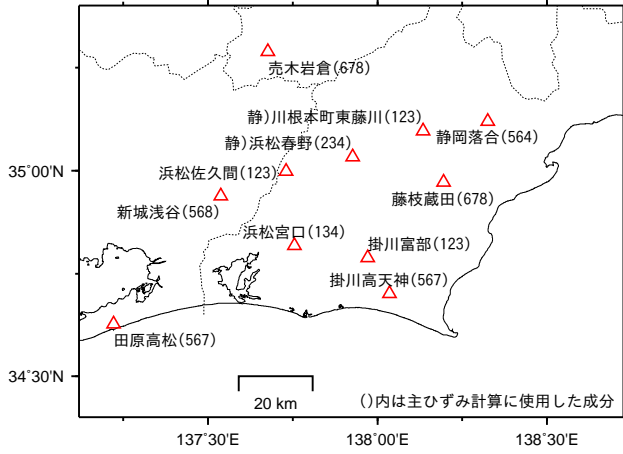

基準日：2018/11/03 比較日：2019/02/01

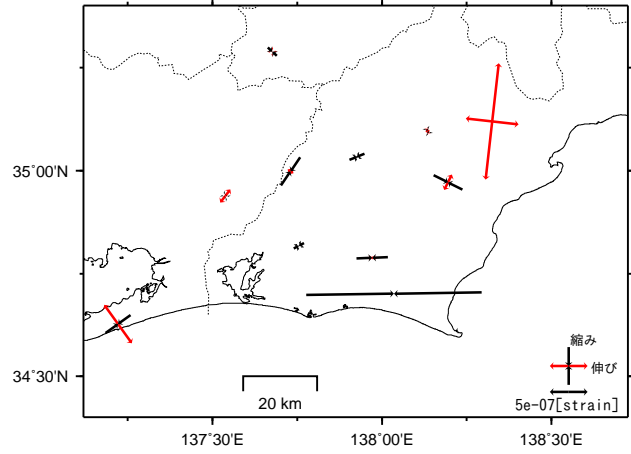

基準日：2019/01/31 比較日：2019/05/01

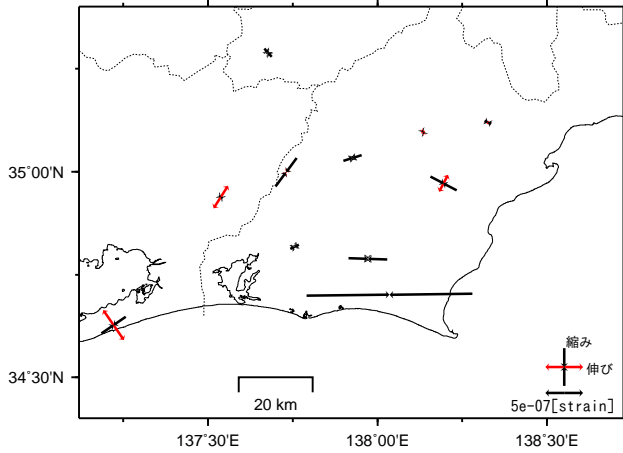

基準日：2019/05/03 比較日：2019/08/01

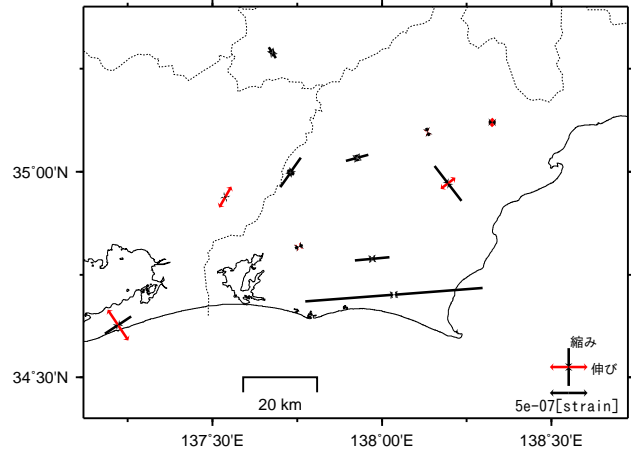

基準日：2019/08/03 比較日：2019/11/01

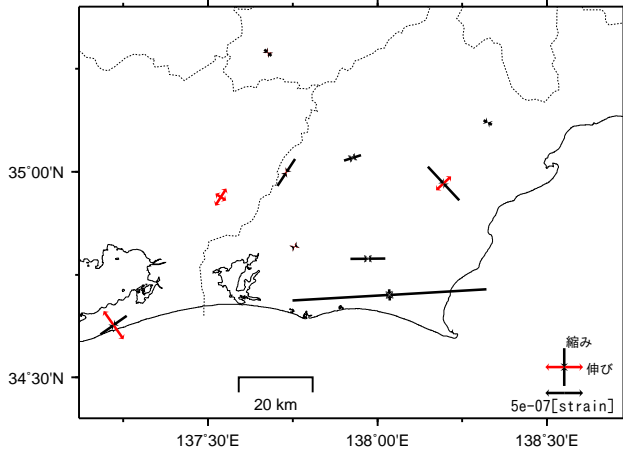

基準日：2019/11/03 比較日：2020/02/01

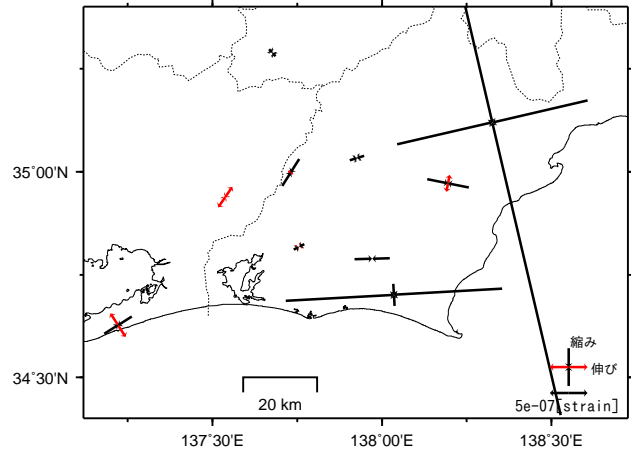

基準日：2020/02/01 比較日：2020/05/01

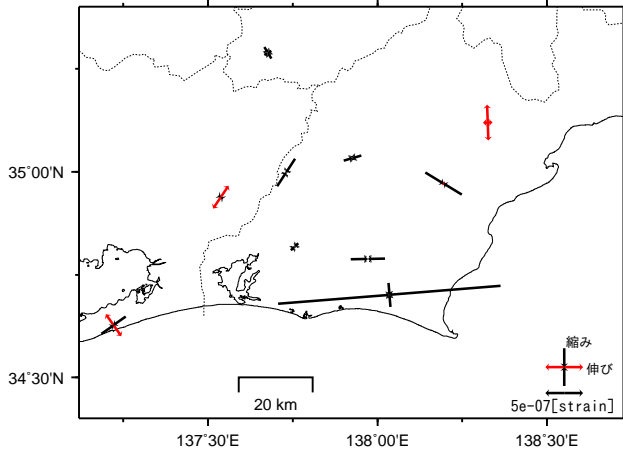

基準日：2020/03/02 比較日：2020/05/31

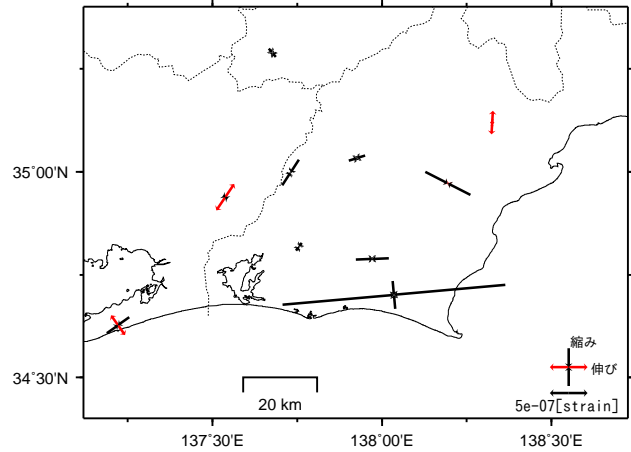

GNSS 6時間値による面的監視

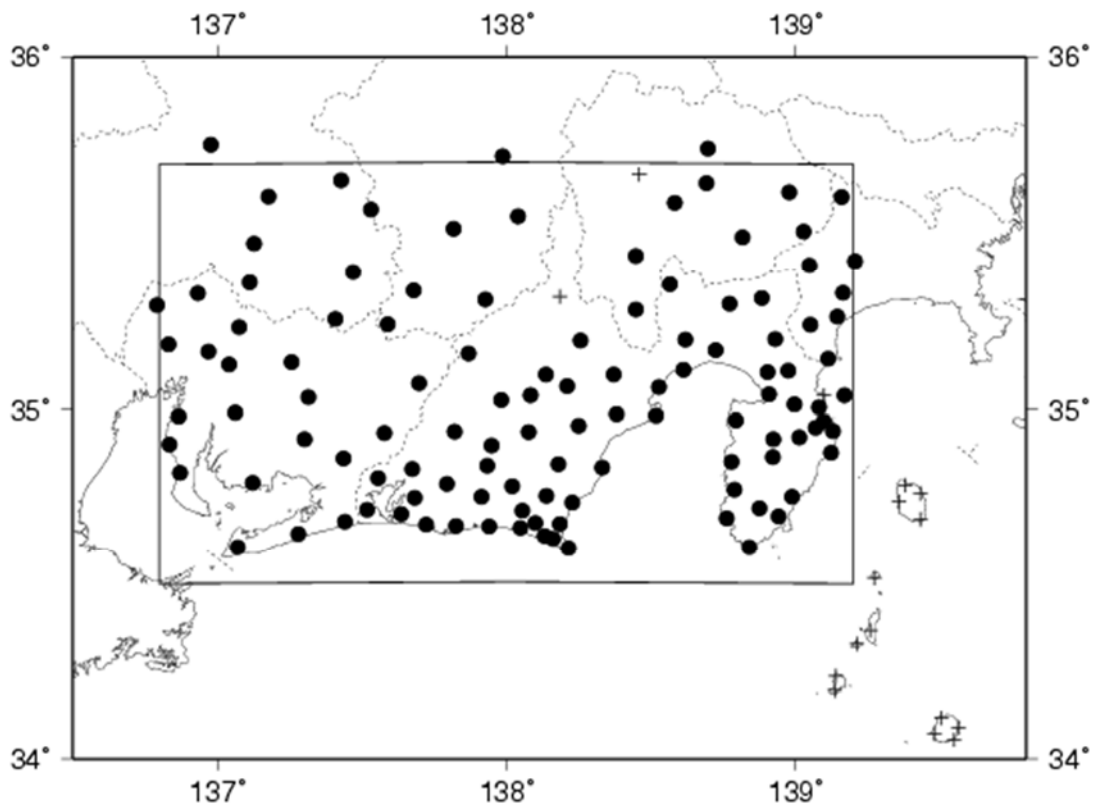

対象範囲(内側の矩形内)と使用観測点(●印)。+印の観測点はデータ不安定などにより今回の解析に使用していない。

東海地域におけるGNSS6時間値(国土地理院)を用いて、最近1日間及び1週間の中央値を過去と比較した。異常検知の閾値(ノイズレベル)は、2006年1月～2007年12月の2年間分のデータを元に、1年に1回出現する最大値・最小値を把握できる値を求め設定。

夏季に解析値のばらつきが見られるほかは特に目立った変位は見られない。

※GNSS(Global Navigation Satellite System)とは、GPSをはじめとする衛星測位システム全般をしめす呼称。

最近1日間とその前1週間との比較

対象期間：2020/05/30 00:00 - 2020/05/31 00:00 UTC (1日)
 基準期間：2020/05/23 00:00 - 2020/05/30 00:00 UTC (1週間)

対象期間：2020/05/30 00:00 - 2020/05/31 00:00 UTC (1日)
 基準期間：2020/05/23 00:00 - 2020/05/30 00:00 UTC (1週間)

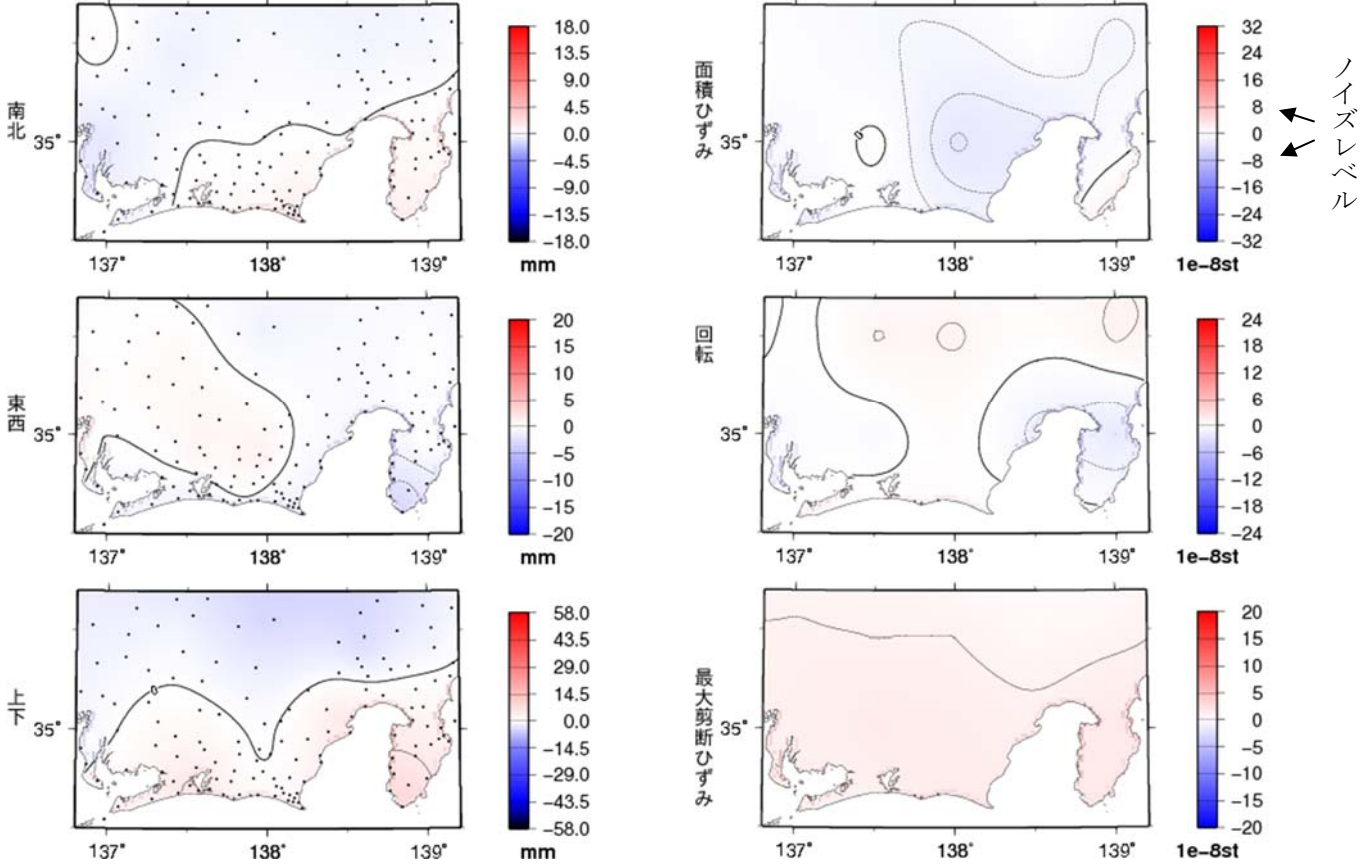

最近1年間(2019年5月1日00:00~2020年5月31日00:00)の 面的監視による対象範囲内の最大値の経過

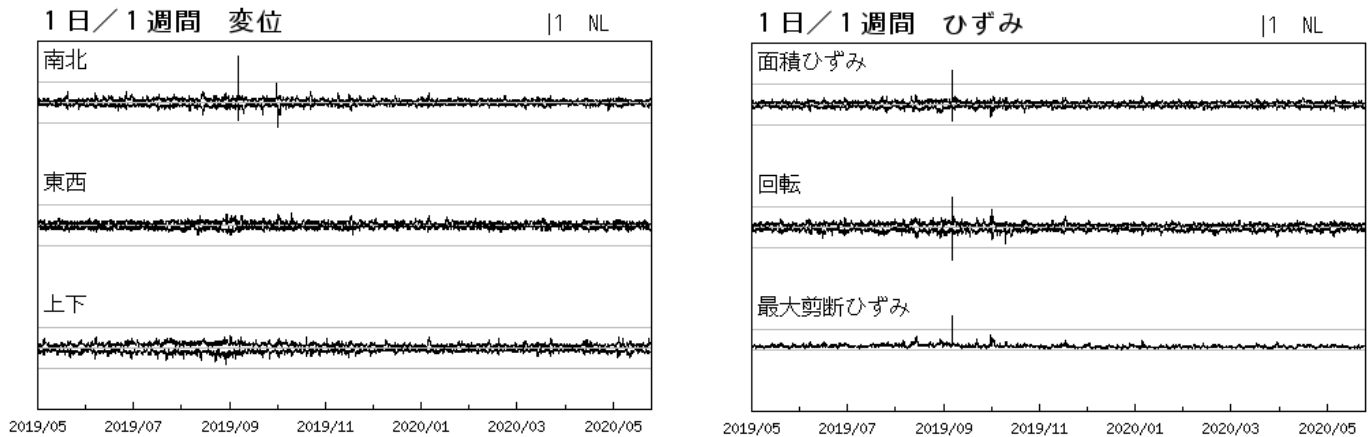

最近1週間とその前1ヶ月間との比較

対象期間：2020/05/24 00:00 - 2020/05/31 00:00 UTC (1週間)
 基準期間：2020/04/24 00:00 - 2020/05/24 00:00 UTC (1ヶ月)

対象期間：2020/05/24 00:00 - 2020/05/31 00:00 UTC (1週間)
 基準期間：2020/04/24 00:00 - 2020/05/24 00:00 UTC (1ヶ月)

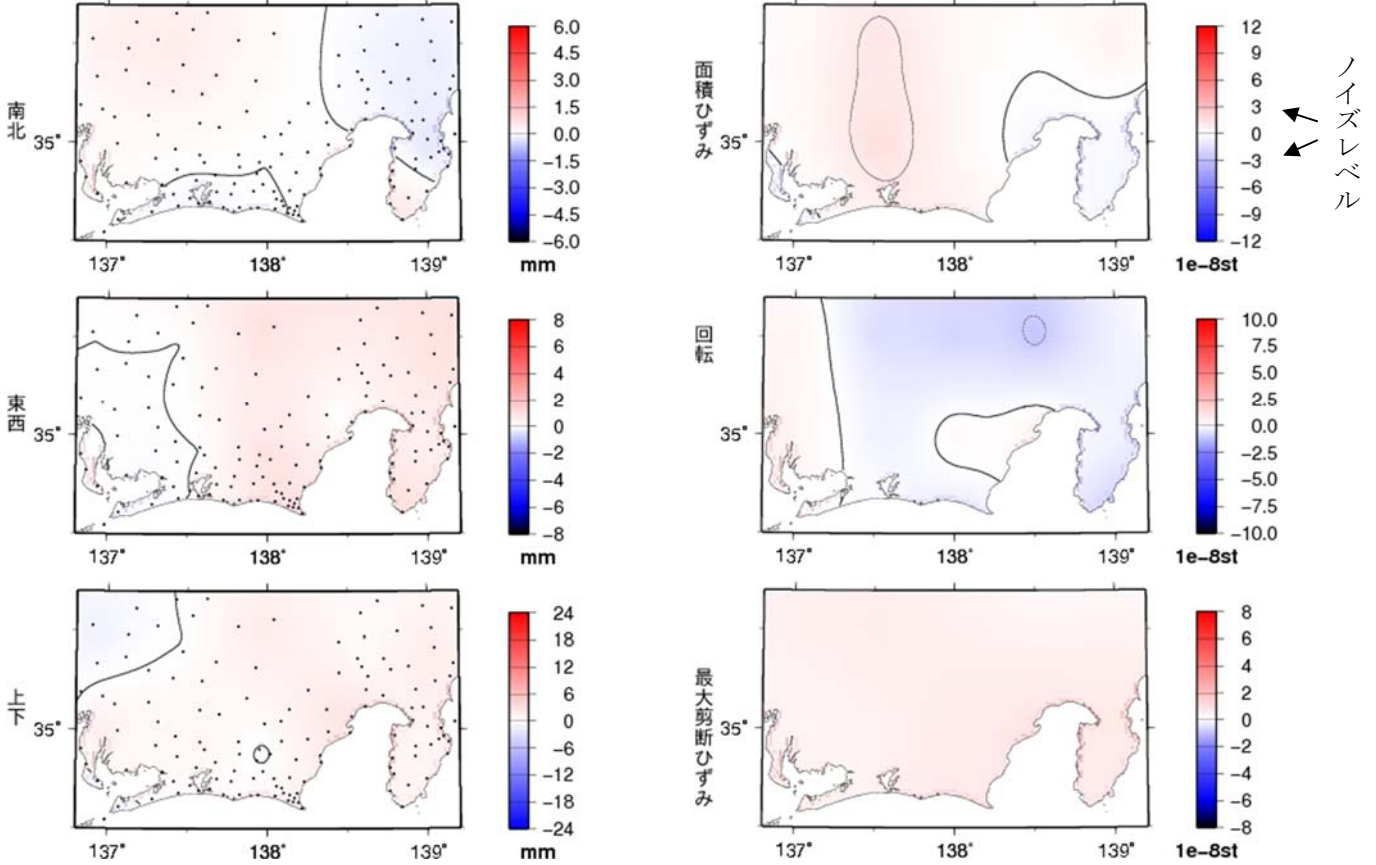

最近1年間(2019年5月1日00:00~2020年5月31日00:00)の 面的監視による対象範囲内の最大値の経過

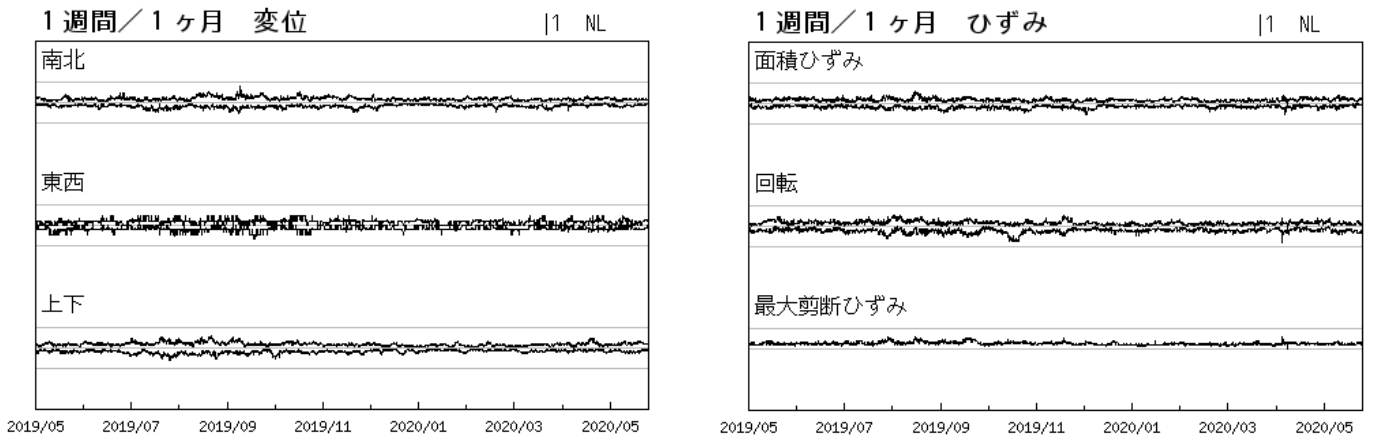

GNSS 日値による面的監視

今期間の解析結果には、特に目立った変位は見られない。

南海トラフ沿いの地域について東海地域・紀伊半島・四国地域の三つに分け、GNSS日値F3解(国土地理院)を用いて、以下の通り面的監視手法で見た。

- ① 最近1ヶ月間とその前の3ヶ月間との座標変化と水平ひずみ
- ② 最近1ヶ月間と1年前の1ヶ月間との座標変化と水平ひずみ
- ③ 各対象範囲内の最大値の経過

面的監視手法(小林, 2005¹⁾)とは、GNSSデータを用いて以下の手順で解析したものである。

1. 観測点ごとに定常変位と見なされる期間の直線トレンドを除去
2. 主な地震に伴うオフセットを除去
3. 各期間中の中央値から、観測点ごとの座標変化を計算
4. 各領域内の座標変化の中央値を固定値として各観測点の変化量を計算
5. 各領域の外周を変化なしと仮定
6. 緯度経度0.5度ごとに変化量の中央値を求め、スプライン関数で平滑化する
7. 平滑化した格子点データからノイズレベルを算出する
8. 格子点データから水平ひずみを計算
9. 得られた格子点データから等値線図を作成
10. 格子点データの最大値・最小値から時系列グラフを作成

1) 小林昭夫(2005): GPS東海地域3時間解析値の面的監視, 験震時報第68巻第3~4号 P99~104

※GNSS(Global Navigation Satellite System)とは、GPSをはじめとする衛星測位システム全般をしめす呼称。

最近2ヶ月間の変位とひずみ — 東海地域 —

対象期間：2020/04/09-2020/05/09 (30日)
 基準期間：2020/01/10-2020/04/09 (90日)

対象期間：2020/04/09-2020/05/09 (30日)
 基準期間：2020/01/10-2020/04/09 (90日)

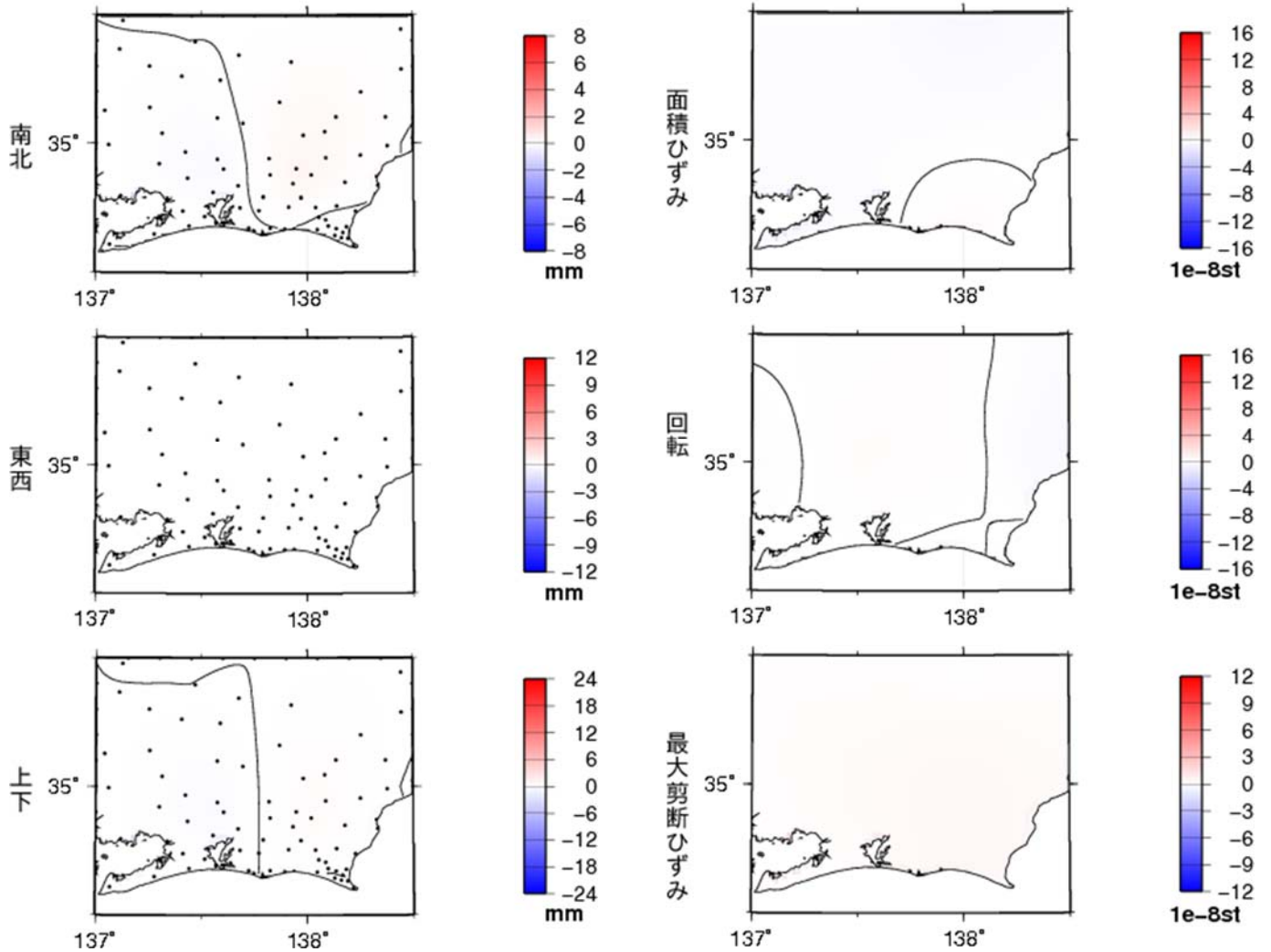

対象範囲内の最大値の経過(1997年1月～2020年5月)

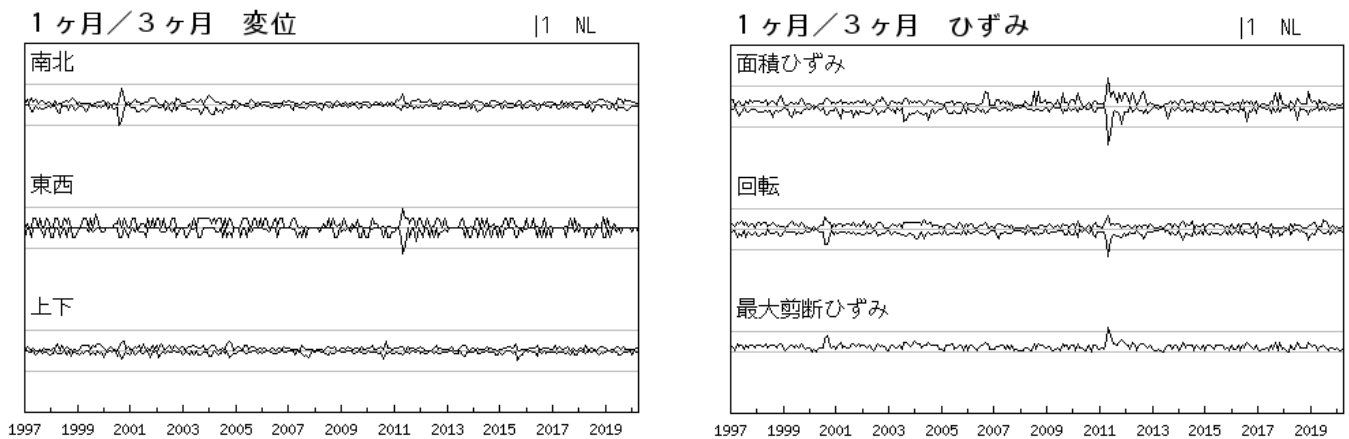

気象庁・気象研究所作成

最近1年間の変位とひずみ — 東海地域 —

対象期間：2020/04/09-2020/05/09 (30日)
 基準期間：2019/04/09-2019/05/09 (1年前)

対象期間：2020/04/09-2020/05/09 (30日)
 基準期間：2019/04/09-2019/05/09 (1年前)

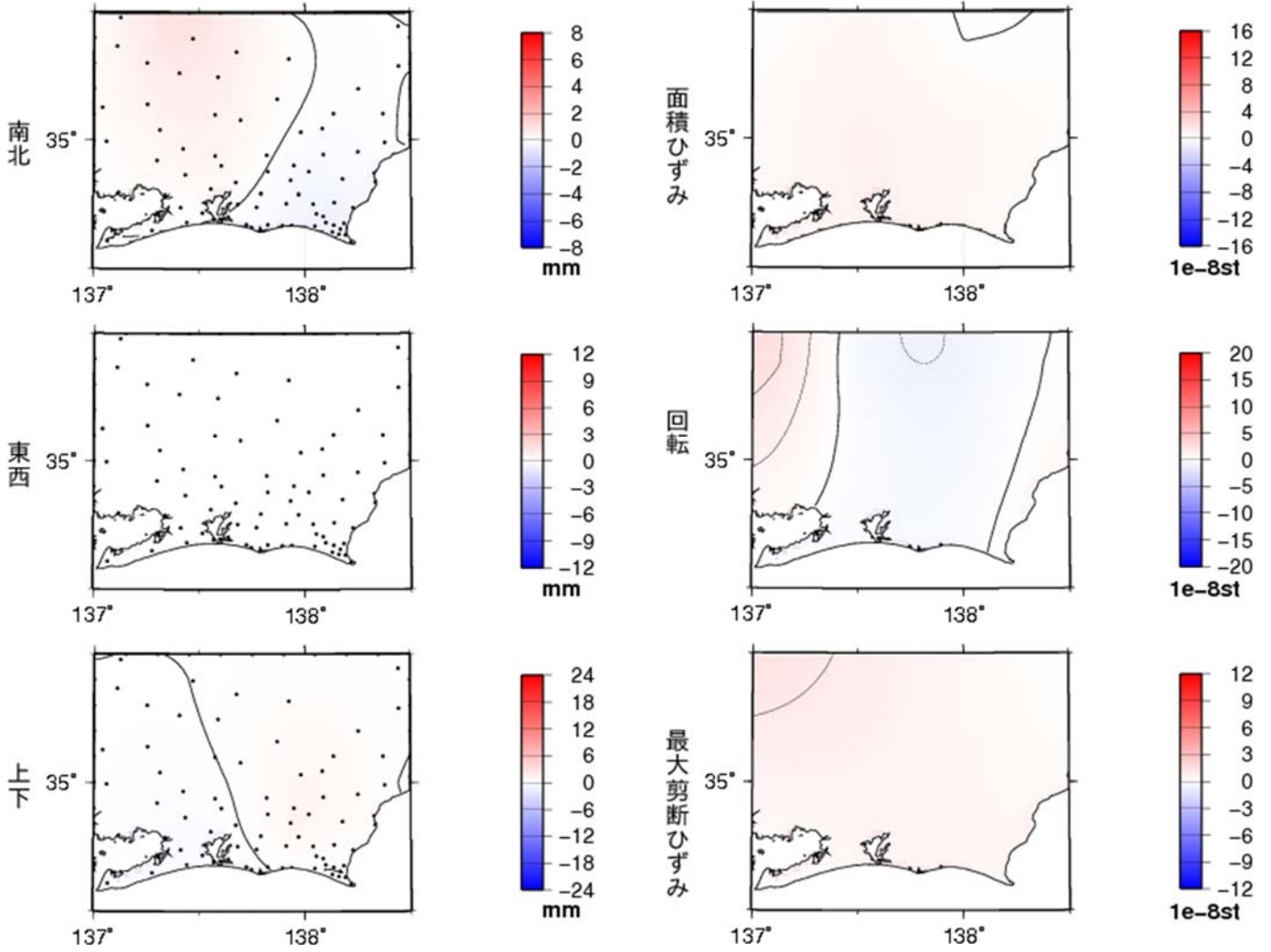

対象範囲内の最大値の経過(1997年1月～2020年5月)

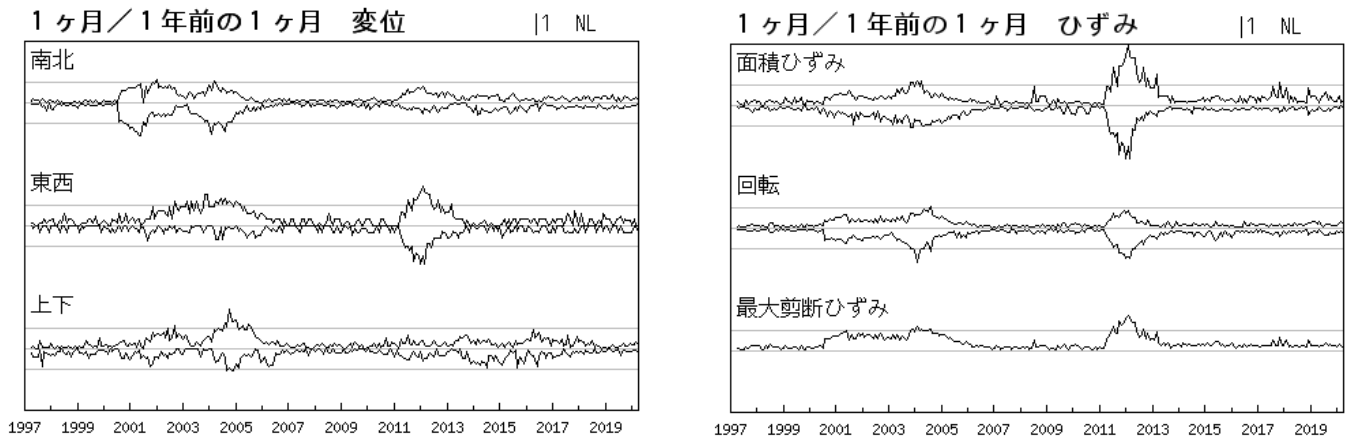

気象庁・気象研究所作成

最近2ヶ月間の変位とひずみ — 紀伊半島 —

対象期間：2020/04/09-2020/05/09 (30日)
 基準期間：2020/01/10-2020/04/09 (90日)

対象期間：2020/04/09-2020/05/09 (30日)
 基準期間：2020/01/10-2020/04/09 (90日)

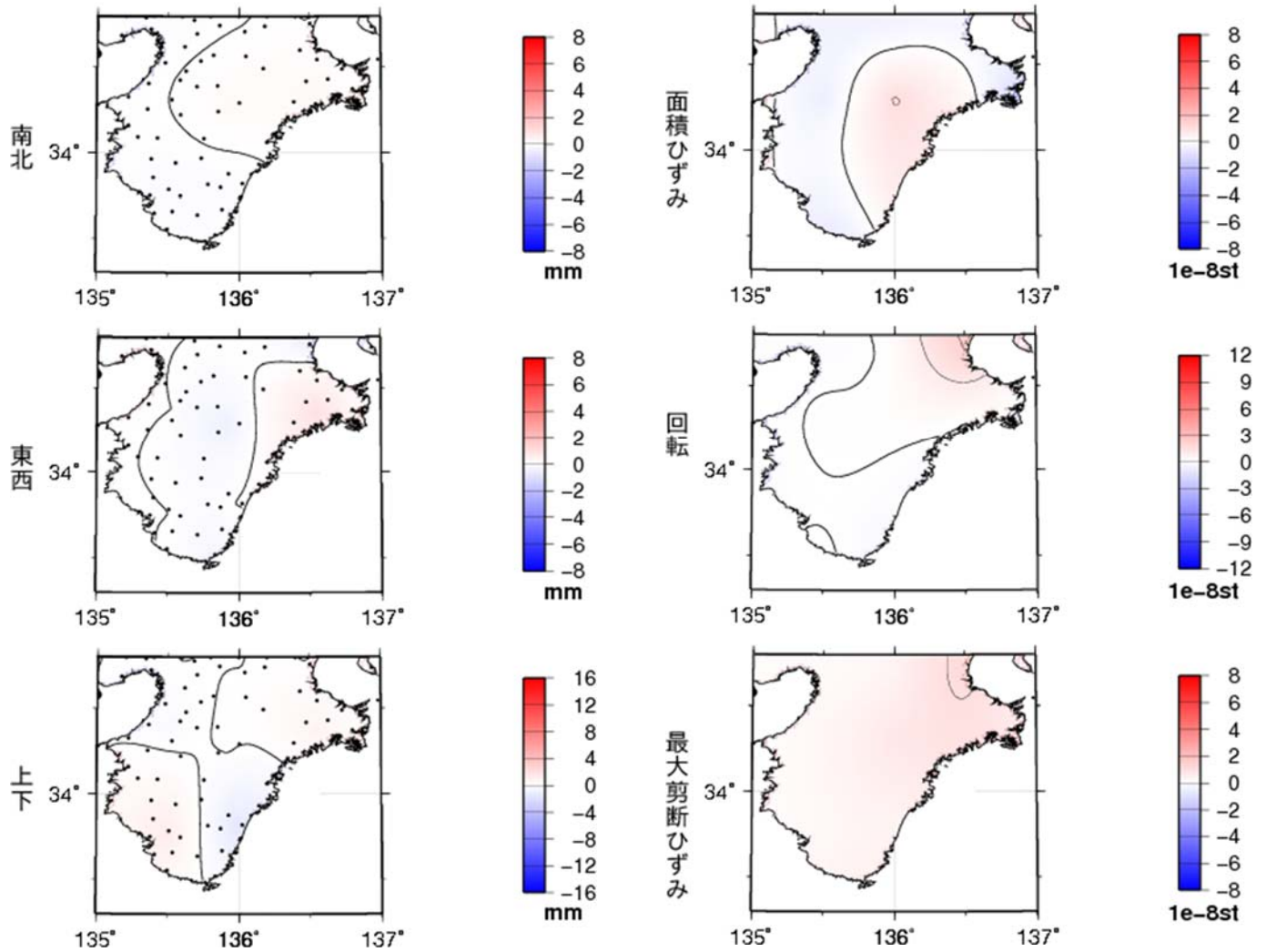

対象範囲内の最大値の経過(1997年1月～2020年5月)

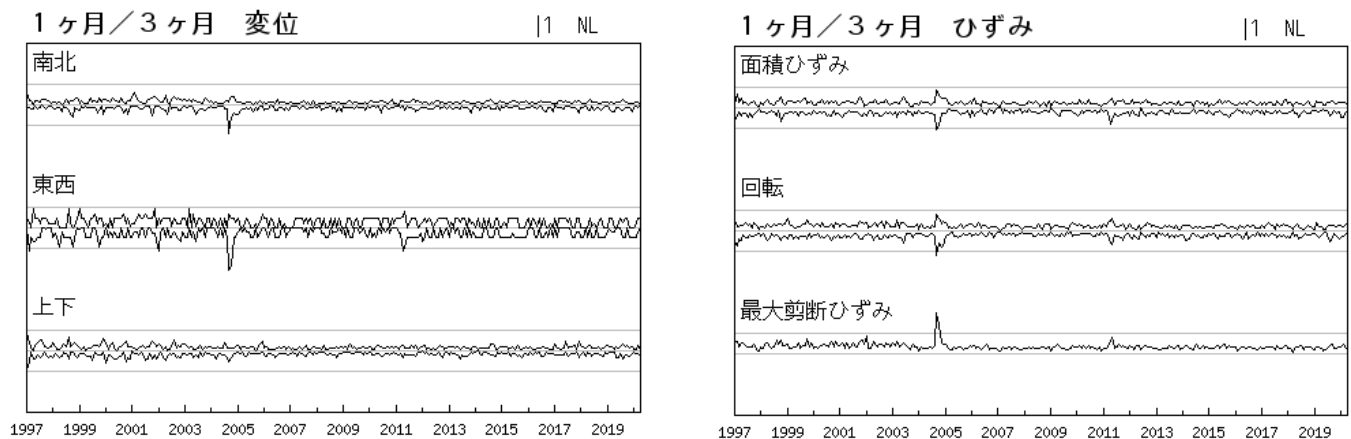

気象庁・気象研究所作成

最近1年間の変位とひずみ — 紀伊半島 —

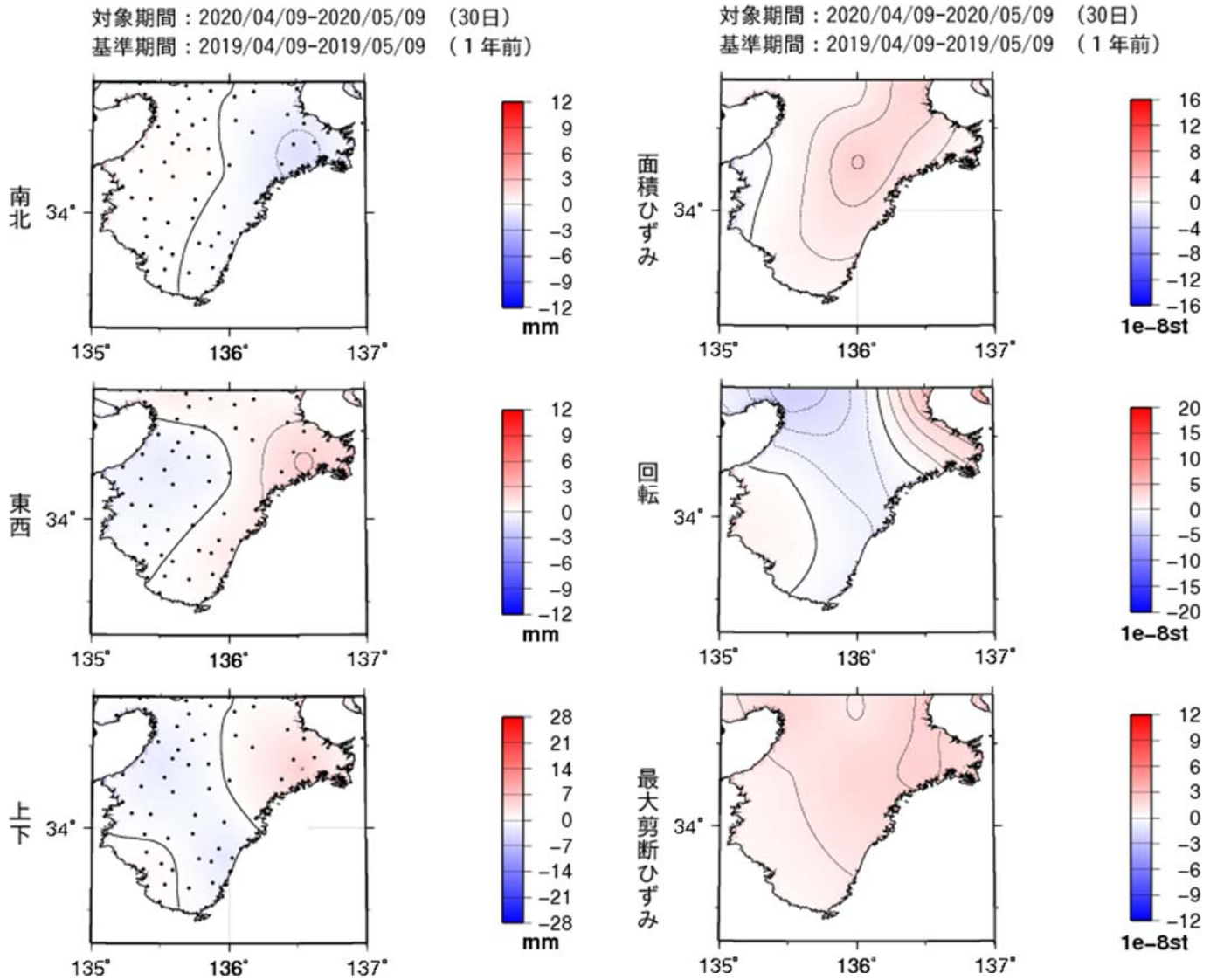

対象範囲内の最大値の経過(1997年1月～2020年5月)

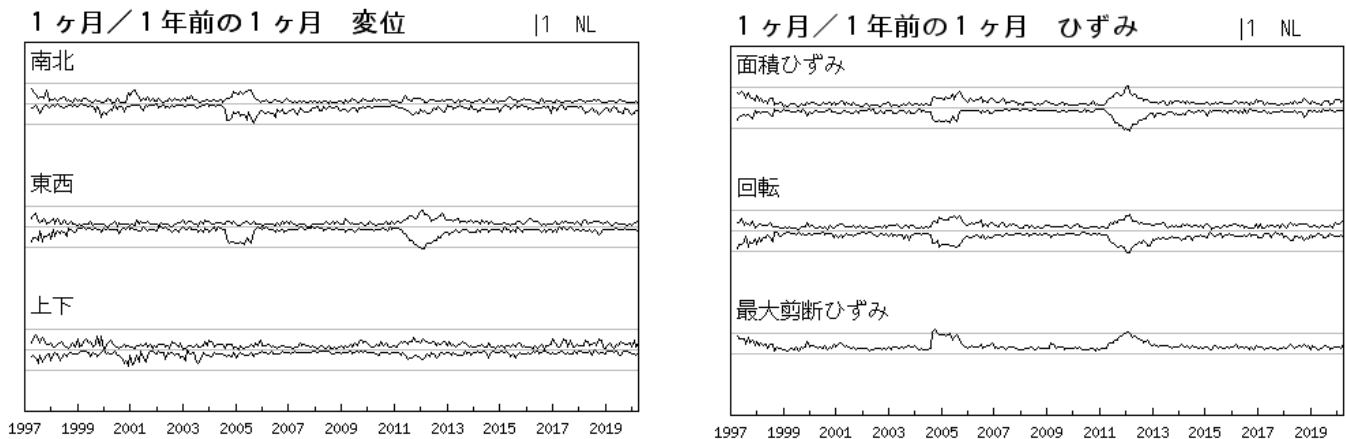

気象庁・気象研究所作成

最近2ヶ月間の変位とひずみ — 四国地域 —

対象期間：2020/04/09-2020/05/09 (30日)
 基準期間：2020/01/10-2020/04/09 (90日)

対象期間：2020/04/09-2020/05/09 (30日)
 基準期間：2020/01/10-2020/04/09 (90日)

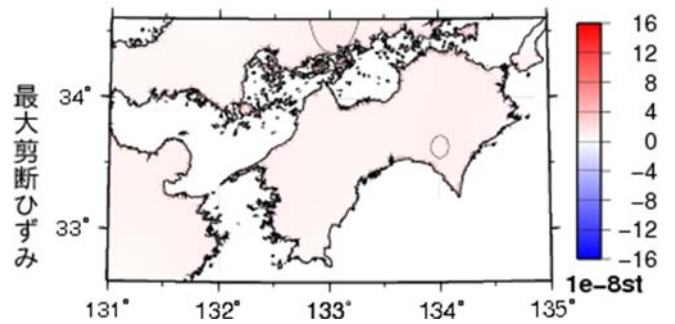
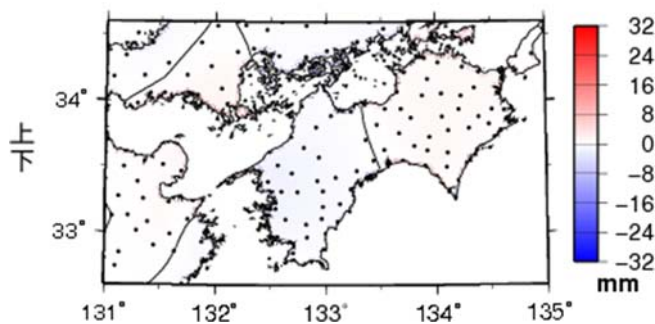
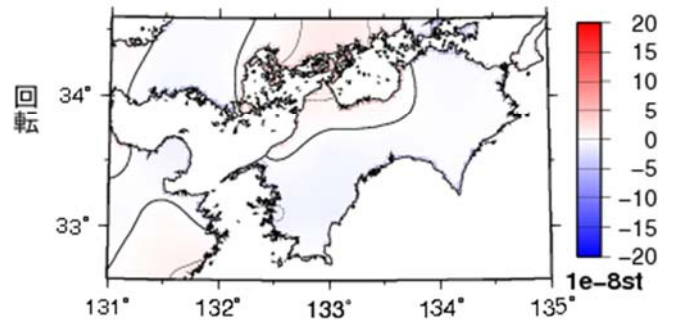
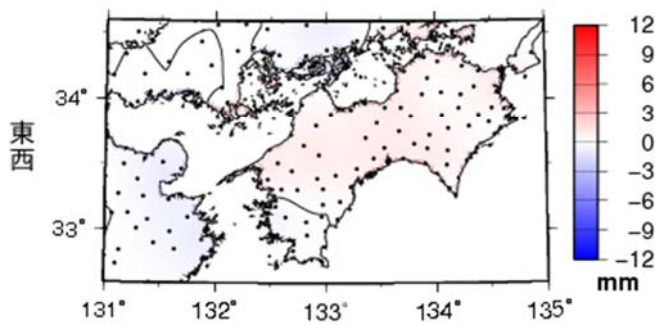
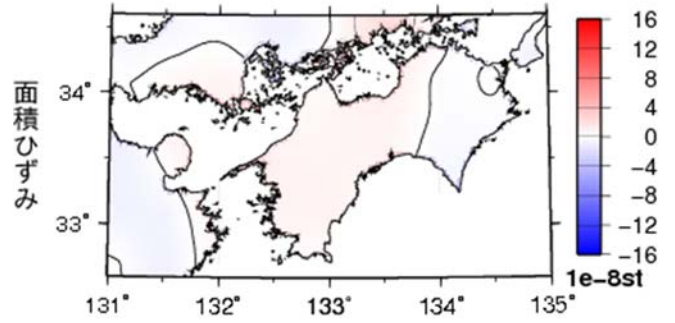
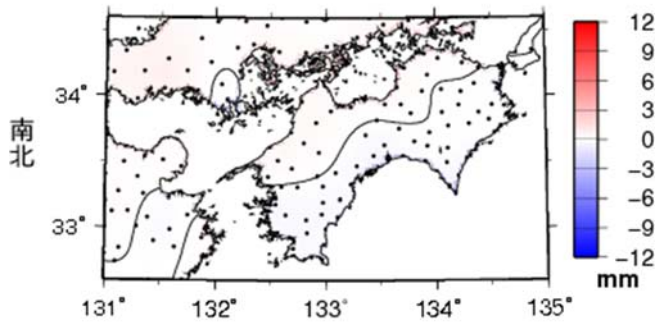

対象範囲内の最大値の経過(1997年1月～2020年5月)

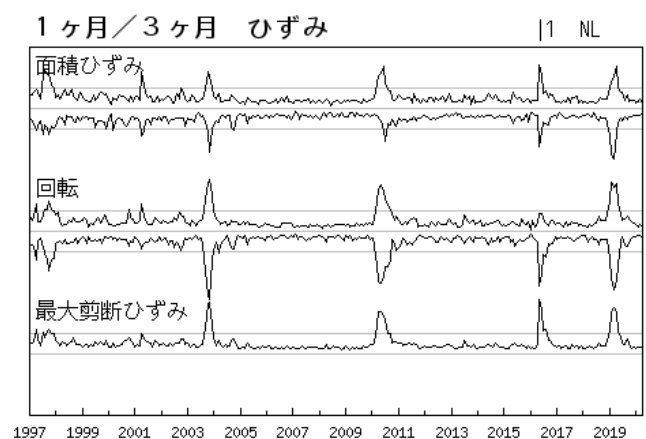
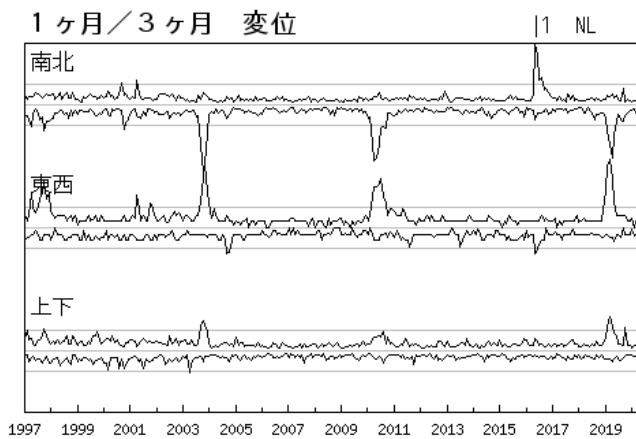

気象庁・気象研究所作成

最近1年間の変位とひずみ — 四国地域 —

対象期間：2020/04/09-2020/05/09 (30日)
 基準期間：2019/04/09-2019/05/09 (1年前)

対象期間：2020/04/09-2020/05/09 (30日)
 基準期間：2019/04/09-2019/05/09 (1年前)

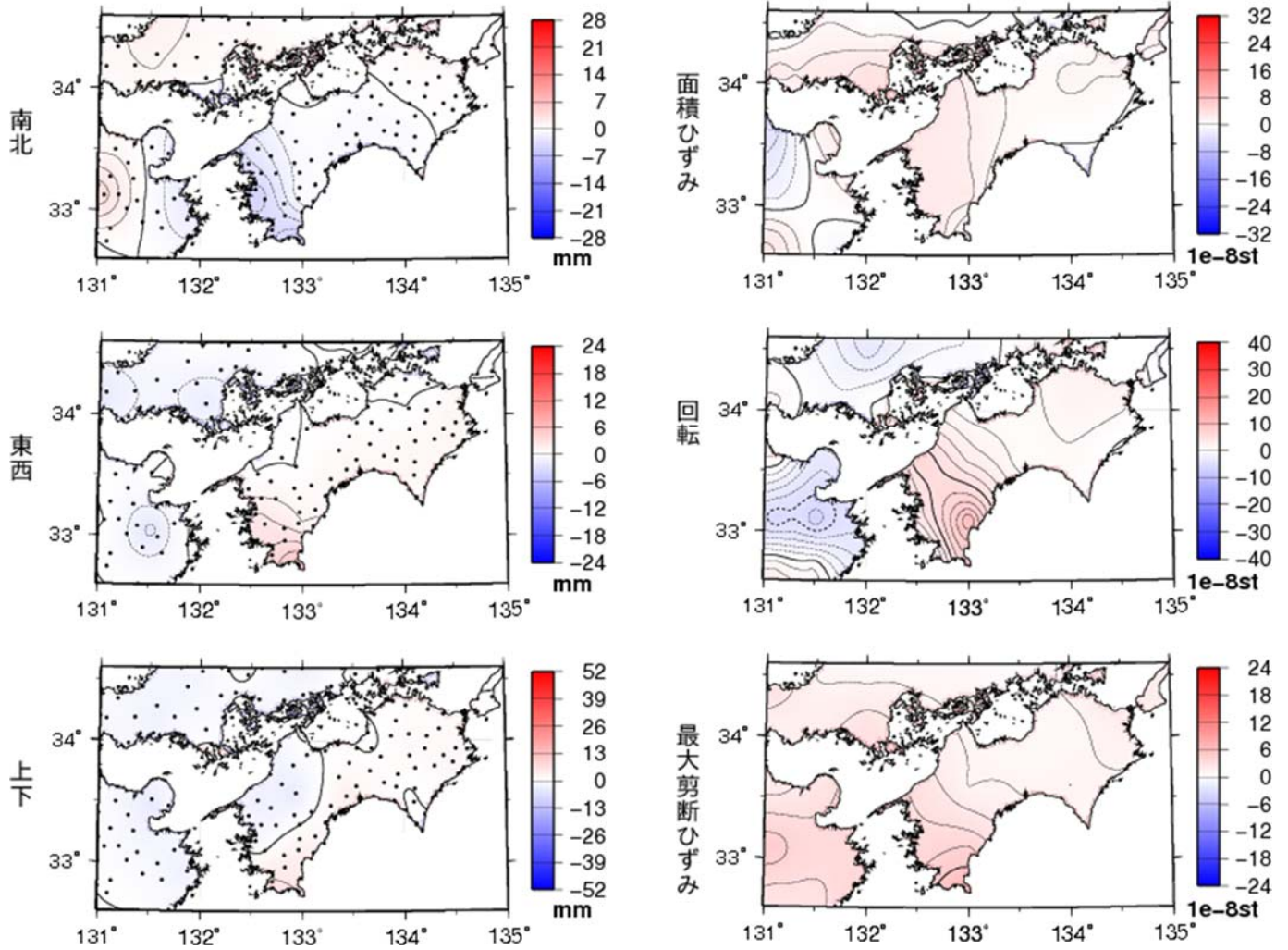

対象範囲内の最大値の経過(1997年1月～2020年5月)

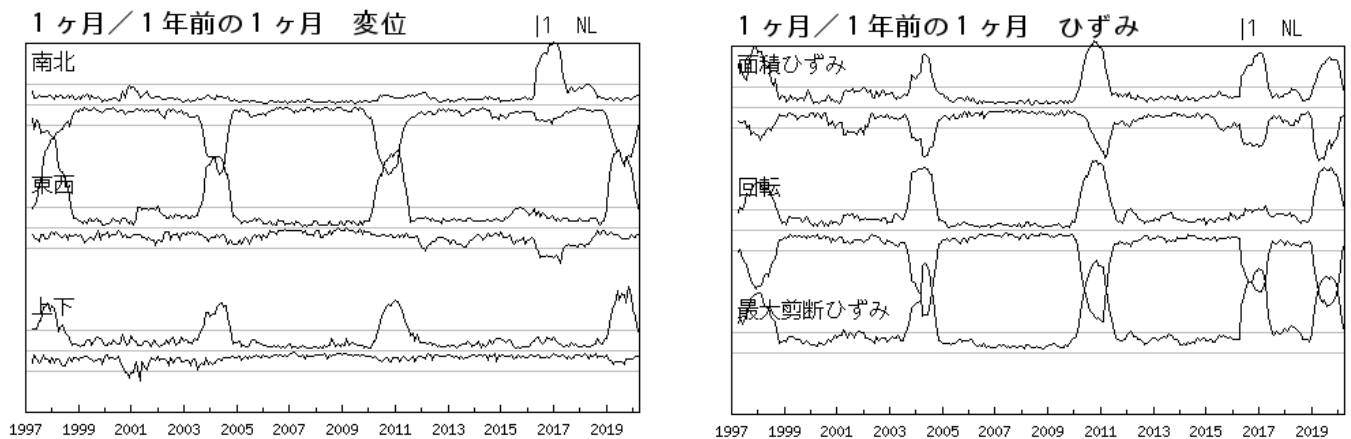

気象庁・気象研究所作成

南海トラフ沿いの長期的スロースリップの客観検知

GNSS データを用いて南海トラフ沿いの長期的スロースリップ (SSE) による地殻変動を客観的に検知した。手法は Kobayashi (2017)¹⁾と同様で、期間のみを延長した。手法について簡潔に書くと以下の通りである。データは国土地理院 GEONET の GNSS 座標値 F3 解を使用した。GNSS 座標値データからは GEONET 観測点のアンテナ交換などに伴うオフセットと主な地震に伴うオフセット、年周・半年周成分を除いた。長期的 SSE の影響がほぼ見られない中国地方の観測点の共通ノイズを全点から引き去り、中国地方全体を固定する。各観測点の水平成分からフィリピン海プレート沈み込みと逆方向 (S55E) の成分を計算し、南海トラフ沿いのプレート等深線 25 km に沿って設定した経度 0.1 度間隔の地点を中心とする 50×100 km の矩形範囲内の各観測点の成分の平均値を求めた。さらに 2004 年三重県南東沖の地震(M7.4)、2011 年東北地方太平洋沖地震(M9.0)、および 2016 年熊本地震(M7.3)の余効変動を除去した。求めた地点ごとの時系列と 1 年の傾斜期間を持つランプ関数との相互相関と、対象期間前後の変化量を求めた。なお処理の仕様上、最新期間については、今後データ追加に伴い解析結果が変わる可能性がある。

非定常変位を示す相関係数 0.6 以上、変化量 2 mm 以上について第 1 図に色を付けて示す。図に示された高相関の時空間分布は、変動源の位置自体ではなく変化が見られた範囲を意味している。高相関の分布はこれまでに知られている長期的 SSE による非定常変位とよく対応している。

2017 年春から 2018 年秋にかけて志摩半島付近の長期的 SSE²⁾に伴う高相関値があり、その後も 2020 年春まではやや高い値が同地域で継続していた。第 2 図の志摩半島の各点と北西方向との地点との基線長変化を見ると、2017~2018 年の伸びが一度収まった後、2019 年半ばから再び伸びている様子が見られる。

調査には国土地理院 GEONET の GNSS 座標値データ、アンテナ交換等のオフセット量を使用させていただきました。

参考文献

- 1) Kobayashi, A., 2017, Objective detection of long-term slow slip events along the Nankai Trough using GNSS data (1996–2016), *Earth Planets Space*, 69:171, doi:10.1186/s40623-017-0755-7.
- 2) Kobayashi, A. and T. Tsuyuki, 2019, Long-term slow slip event detected beneath the Shima Peninsula, central Japan, from GNSS data, *Earth Planets Space*, 71:60, doi:10.1186/s40623-019-1037-3.

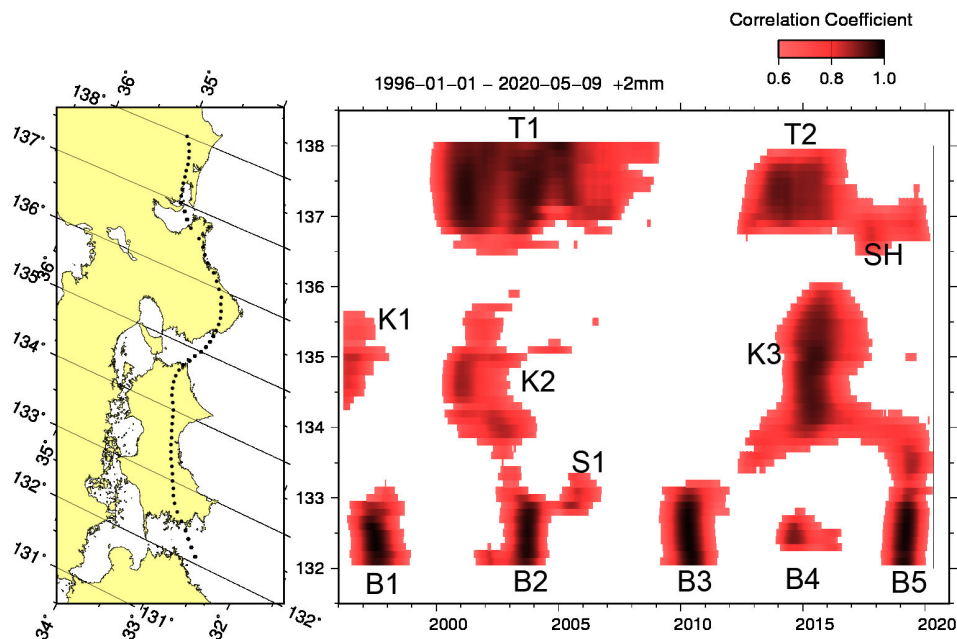

第1図 長期的スロースリップ客観検知図（1996年から2020年5月）

スロースリップに伴う非定常変位の範囲（場所、時間）を赤～黒で示す。色が濃いほどスロースリップの発生可能性が高い。右端の縦線は最新データ日を示す。なお、これは変位が検出された範囲で、変動源自体の範囲ではない。

T1:東海 2000～2005年、T2:東海 2013～2016年、SH:志摩半島 2017～2018年、2019年～

K1:紀伊水道 1996～1997年、K2:紀伊水道 2000～2002年、K3:紀伊水道 2014～2016年

S1:四国西部 2005年

B1:豊後水道 1997～1997年、B2:豊後水道 2003年、B3:豊後水道 2010年、B4:豊後水道 2014年、

B5:豊後水道 2018～2019年

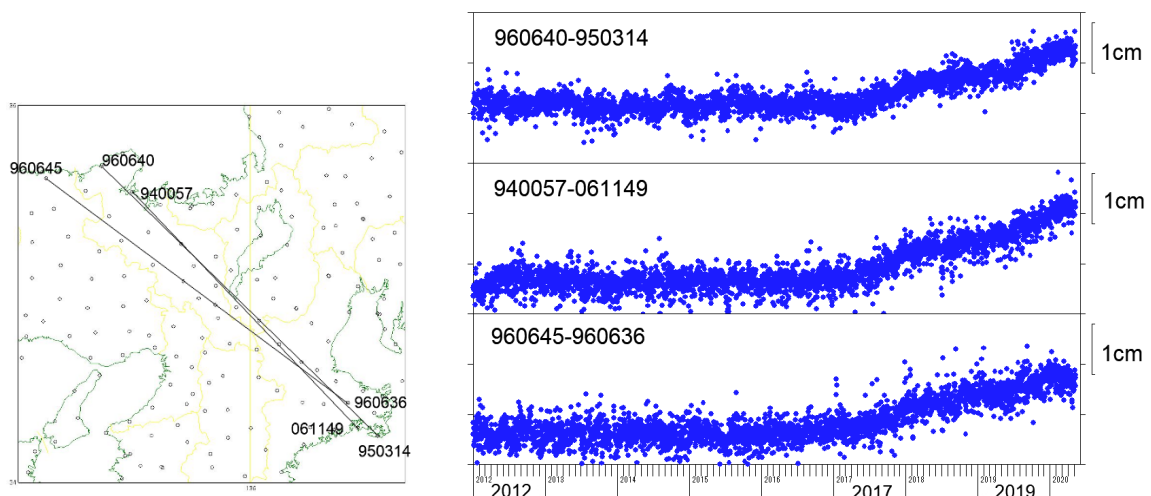

第2図 基線長変化（2012年1月から2020年5月、直線トレンド・年周除去）

東海・東南海地域の海底津波計記録の長期変化

海底津波計 日値 (潮汐補正データ)
2008/01/01 - 2020/05/29

隆起
↑ 1000 mm
↓ 沈降

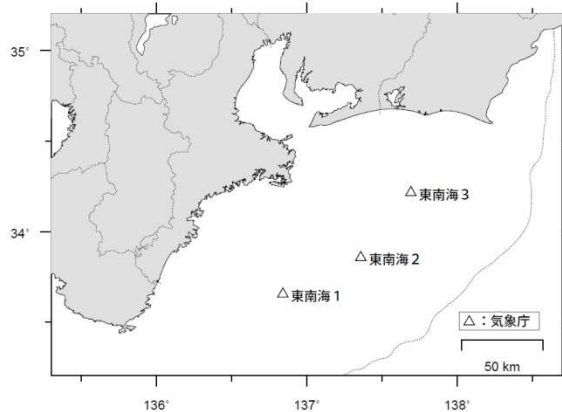
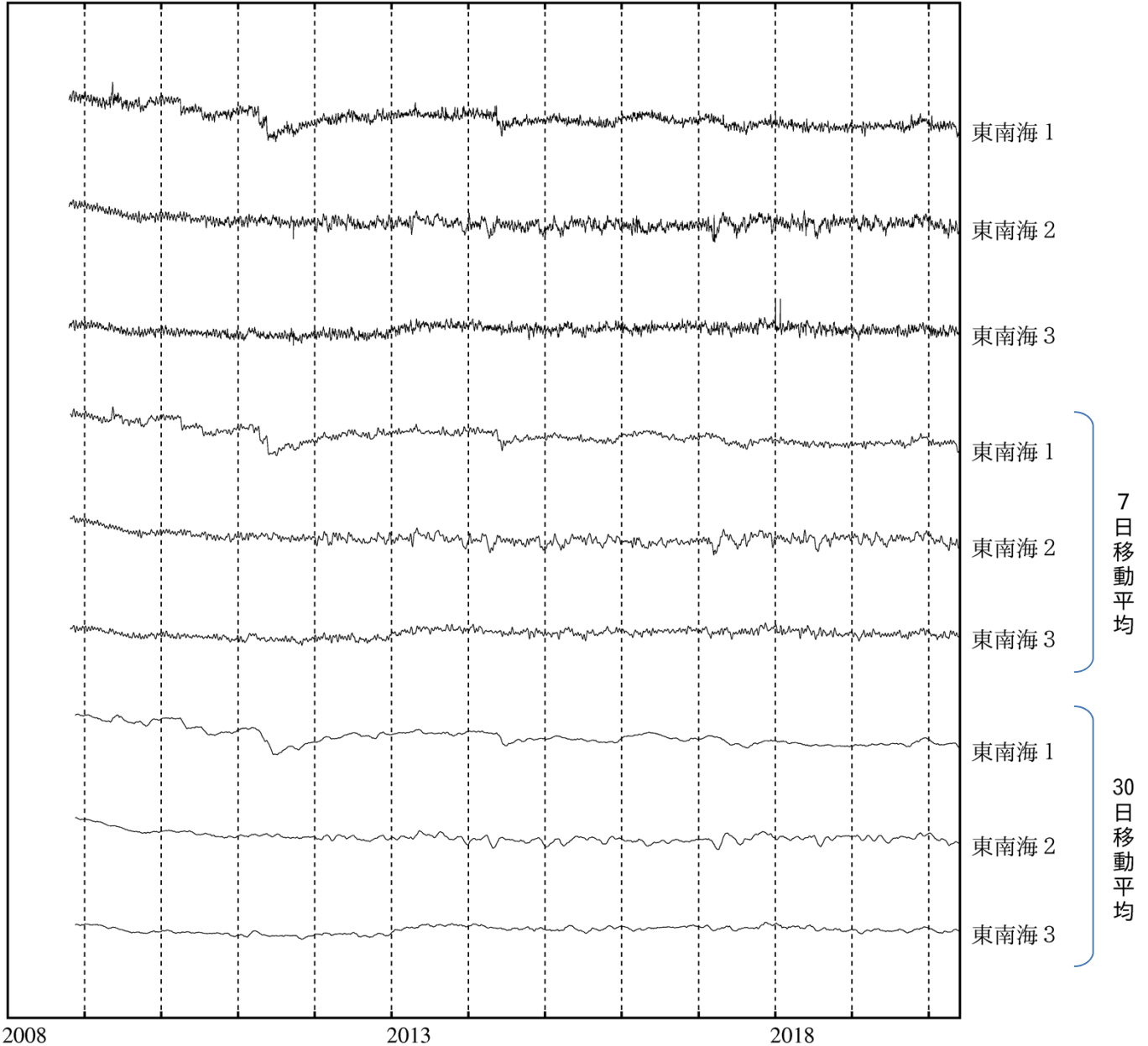

気象庁作成